AÑO XXV N.o 8.498
Fundado el 14 de Enero de 1917

LA NACION

(EMPRESA PERIODISTICA "LA NACION" S. A.)

TIEMPO PARA SANTIAGO
Hoy: Probable precipitación ligera. Tendencia a mejorar.
Ministerio de Defensa Nacional. Oficina Meteorológica de Chile.

EDICION DE 16 PAGINAS — SANTIAGO DE CHILE, MIERCOLES 12 DE MARZO DE 1941 — PRECIO EN TODO EL PAIS: 80 CENTAVOS

LOS MARINOS BRASILEÑOS LLEGARAN ESTA TARDE A SANTIAGO

OFICIALES, GUARDIAMARINAS Y TRIPULANTES DEL "ALMIRANTE SALDANHA" SON ESPERADOS A LAS 15 HORAS EN LA ESTACION MAPOCHO, DONDE EL EJERCITO Y EL PUEBLO LES PREPARAN UN CORDIAL RECIBIMIENTO

LOS VISITANTES DESFILARAN ANTE EL MINISTRO DE DEFENSA

EL EMBAJADOR DEL BRASIL OFRECERA HOY UNA RECEPCION EN LOS SALONES DE LA EMBAJADA.— BANQUETE OFICIAL OFRECIDO POR EL COMANDANTE EN JEFE DEL EJERCITO.— FUNCIONES TEATRALES Y OTROS ACTOS DE ESTA NOCHE

Con verdadero entusiasmo la ciudad de Santiago se prepara para recibir a las 15 horas de hoy, a los jefes, oficiales, guardiamarinas y tripulantes del buque-escuela brasileño "Almirante Saldanha".

Con tal motivo, la Comandancia de la Guarnición dictó una orden por la cual dispone que las delegaciones de oficiales de las diversas escuelas, reparticiones y unidades militares, deberán encontrarse hoy a las 15 horas en la Estación Mapocho, como asimismo las tropas del Ejército y las bandas de músicos de la Escuela Militar y del Regimiento Tacna, a fin de recibir con todos los honores a los marinos brasileños que nos visitan.

UN DESFILE

Una vez terminada la recepción, las delegaciones de oficiales y tropas se organizarán en columnas precedidas por el Comandante en Jefe de la Guarnición y la banda de músicos de la Escuela Militar, para seguir por la calle de Bandera hacia Alameda y continuar hasta San Martín, para desfilar juntamente con los oficiales y marinería del "Almirante Saldanha", ante el Ministro de Defensa Nacional, don Juvenal Hernández, que se hallará en uno de los balcones del Ministerio respectivo.

CON LAS AUTORIDADES

Poco después del acto, el Comandante del "Almirante Saldanha", acompañado de sus ayudantes chilenos y jefes de la nave, visitará a las autoridades de la capital.

RECEPCION EN LA EMBAJADA

A las 19 horas, el Embajador del Brasil ofrecerá una recepción en los salones de la Embajada, a la cual han sido invitados los Ministros de Estado, jefes de las Fuerzas Armadas, Cuerpo Diplomático, parlamentarios, altos funcionarios de la Administración Pública y familias de la sociedad santiaguina.

EN EL REGIMIENTO TACNA

A las 20.30 horas se ofrecerá una comida a la tripulación del buque-escuela "Almirante Saldanha" en el Regimiento Tacna, con asistencia de las delegaciones del personal de tropas de las unidades de la Guarnición.

EN LA ESCUELA MILITAR

A las 21.30 horas se ofrecerá una comida a los guardiamarinas brasileños en la Escuela Militar, con asistencia de las delegaciones de oficiales subalternos de la Guarnición.

EL BANQUETE OFICIAL

A las 22 horas, el Comandante en Jefe del Ejército, general don Oscar Escudero Otárola, ofrecerá un banquete en honor del Comandante y oficiales del "Almirante Saldanha" en el Hotel Carrera.

LA FUNCION TEATRAL

A las 22.30 horas, el Teatro Nacional ofrecerá una función de Gala en el Teatro Coliseo, en homenaje a los jefes, oficiales y tropa del "Almirante Saldanha", con asistencia de delegaciones de las distintas unidades de la Guarnición.

BAILE EN EL CLUB MILITAR

El Directorio del Club Militar ofrecerá a las 23 horas de hoy, un baile en los salones de la institución, en honor de los marinos brasileños.

Por otra parte, a las 22.30 horas, se ofrecerá un baile popular en el Cerro Santa Lucía, dedicado a la tripulación.

PARTICIPACION DE LOS BOYS SCOUTS

Se nos encarga avisar a todas las Brigadas de Boys Scouts y Patrullas de Rovers de Santiago, que han sido citadas para hoy a las 14.30 horas en la plazoleta de la Estación Mapocho con el fin de participar en la recepción popular que se hará a los marinos brasileños, que llegan a Santiago hoy día en visita de confraternidad.

La asistencia es de uniforme, báculo con gallardetes, estandartes y bandas.

La formación estará a cargo del jefe del tercer sector, señor Bernardo Brodersen.

La hermosa ofrenda que los marinos de Brasil colocaron en el monumento a los héroes de nuestra Armada Nacional

Marinería del "Almirante Saldanha", guardiamarinas y hombres de Artillería, desfilan frente al Excmo. señor Aguirre Cerda

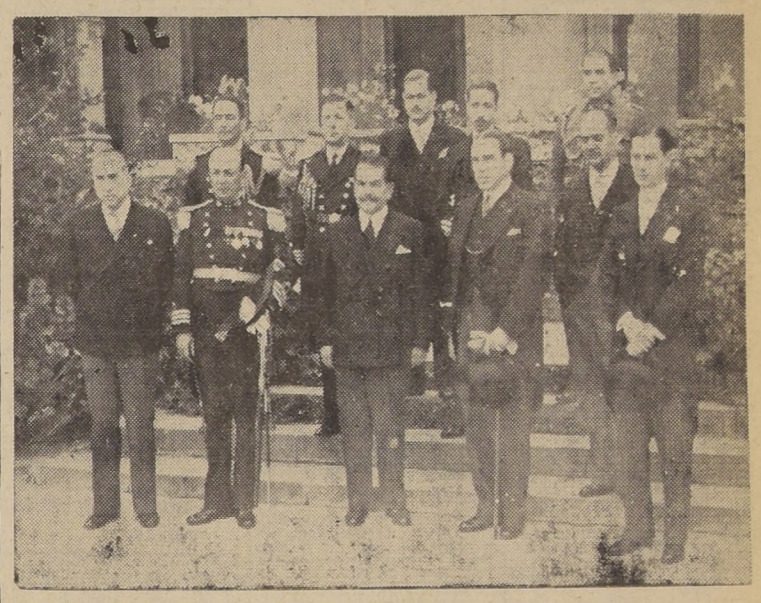

El Comandante del "Almirante Saldanha" y el Embajador de Brasil, en la visita que hicieron al Excmo. señor Aguirre Cerda

EN AVION LLEGA HOY EL COMANDANTE DEL ALMIRANTE SALDANHA

La Superioridad de la Fuerza Aérea dispuso que, a las 10 horas de la mañana de ayer, se trasladara a Valparaíso el avión "Sikorsky", con el objeto de traer hoy a nuestra capital, al Comandante del buques-escuela de la Armada brasileña, "Almirante Saldanha", capitán don Antonio Alves Cámara.

El distinguido Comandante de la nave brasileña, llegará a Santiago, cerca de las 11.30 horas, al aeropuerto de "El Bosque", donde se le ha preparado un cariñoso recibimiento.

El "Sikorski" va piloteado por el Comandante de Escuadrilla, don Felipe Latorre, y por el teniente, don Máximo Errázuriz.

OBRAS CAMINERAS POR VALOR DE $ 3.650.000 SE HARAN EN ÑUBLE

El intendente de Ñuble, señor Poblete, acompañado por el ingeniero de esa provincia, señor Alvarez Albornoz, fué recibido esta tarde por el señor Schnake. Esos funcionarios presentaron la ejecución de un plan de obras camineras de Ñuble, entre otras el camino de Chillán a San Carlos y puente, variante de Maipón y construcción del puente Santelices, pavimentación del camino de Chillán al puente Ñuble y mejoramiento del camino Longitudinal dentro de la misma provincia.

La ejecución de esas obras se financiaría con la suma de pesos 3.650.000 que la Corporación de Fomento a la Producción ha puesto a disposición del Ministerio de Fomento.

AUDIENCIAS DEL M. DEL INTERIOR

El Alcalde de Santiago señor Rafael Pacheco Sty, se entrevistó ayer con el Ministro del Interior, don Arturo Olavarría, con el objeto de tratar sobre el establecimiento de una política general sobre construcción de edificios, en especial en lo que se refiere a las líneas de edificación.

Esta materia se continuará estudiando en próximas reuniones.

—También se entrevistaron con el señor Olavarría los dirigentes radicales señores Eliecer Mejías y Emilio Araneda, para tratar sobre la situación política y especialmente en lo que se refiere a la posición del Partido Radical.

—A continuación, pasó a saludar al Ministro del Interior señor Olavarría, el nuevo Ministro de Francia, Excmo. señor Paul d'Hybouville.

Esta visita fué de simple cortesía.

VARIAS NOTICIAS DEL MINISTERIO DE FOMENTO

El director de la Escuela Militar pasó a invitar hoy al Ministro señor Schnake a una fiesta que se efectuará el domingo en ese establecimiento.

—Se destinó la suma de pesos 30.000 para la reparación de los caminos de acceso a los fundos fiscales de Contraco, Nalcas y Banquil.

—El vicepresidente de la Corporación de Fomento a la Producción, se entrevistó con el Ministro señor Schnake, con quien trató acerca de algunos problemas de urgencia.

Homenaje a Prat y sus compañeros de heroísmo rindieron los marinos brasileños en Valparaíso

Gallarda presentación hicieron los jefes, oficiales, guardiamarinas y tripulantes del buque escuela "Almirante Saldanha", ante S. E. el Presidente de la República.— El gran baile de anoche en el Palacio de la Intendencia.— Almuerzo les ofreció ayer el Comandante en Jefe de la Armada, vicealmirante don Julio Allard

Los marinos brasileños que tripulan el buque escuela "Almirante Saldanha", continuaron recibiendo durante el día de ayer en Valparaíso sinceros homenajes de simpatía y aprecio, haciéndoseles objeto de evidentes demostraciones de cordialidad que reforzarán los vínculos que unen a aquel país con el nuestro.

El programa de festejos y visitas oficiales se cumplió ayer con toda exactitud y los diversos actos realizados sirvieron para testimoniar cuán grande y sincera es la hermandad chileno-brasileña.

VISITAN A S. E.

A las 10 horas de ayer, el Presidente de la República, Excmo. señor don Pedro Aguirre Cerda, recibió en audiencia especial al comandante del buque escuela del Brasil, Capitán de Fragata, don Antonio Alves Cámara Jr., quien visitó al Primer Mandatario de la República, acompañado por la plana mayor de la nave bajo su mando y por el Embajador del Brasil, Excmo. señor don Samuel de Souza y de su ayudante chileno, el Capitán Moragas.

El Presidente de la República recibió al marino brasileño en su sala de despacho, acompañado por el Ministro de Relaciones Exteriores, don Manuel Bianchi Gundián y por el Jefe del Protocolo, don Fernando Orrego Vicuña, estando presentes, también, el Edecán Naval, comandante don Ismael Holger y el Edecán Militar, coronel don Aniceto Muñoz.

El Comandante del "Almirante Saldanha" expresó a S. E. el sincero regocijo que siente al encontrarse en nuestro país, donde ha recibido inequívocas pruebas de afecto y cordialidad.

El Excmo. señor Aguirre Cerda charló animadamente con sus visitantes, refiriéndose en su conversaciones a asuntos de carácter nacional e internacional especialmente a los que dicen relación con los propósitos de cooperación y acercamiento que nuestro Gobierno tiene para con los países del continente sudamericano.

HOMENAJE A PRAT

Alrededor de las 10.30 horas el Comandante, jefes, oficiales y tripulantes del buque escuela brasileño, rindieron un significativo homenaje a los Héroes de la Armada Nacional, depositando una corona de flores en el monumento que se alza en la Plaza Sotomayor para perpetuar la memoria del Capitán Prat y sus compañeros de heroísmos.

Concurrieron a esta ceremonia el Embajador del Brasil, el Intendente de Valparaíso, don Alfredo Rodríguez Mac-Iver, las autoridades navales y militares, el Prefecto de Carabineros, miembros del H. Cuerpo Consular, etc. y frente al Monumento formaron las tropas de las unidades navales y militares de la guarnición, la Escuela Naval, establecimientos escolares, etc.

Al colocarse la corona en el Monumento Prat, la banda de la Marina ejecutó el Himno del Brasil y luego después los músicos del "Almirante Saldanha" hicieron escuchar nuestro himno patrio.

La ofrenda floral lucía los colores del pabellón brasileño y fué depositada en la cripta por guardiamarinas de la nave que nos visita.

Finalizada esta ceremonia se iniciaron de inmediato los preparativos para el desfile de los marinos brasileños y de las tropas del Apostadero y la guarnición, ante el Presidente de la República.

LLEGA SU S. E.

Instantes después de las 11 horas, llegó hasta el Palacio de la Intendencia el Presidente de la República, Excmo. señor Aguirre Cerda, acompañado del Ministro de Relaciones Exteriores, don Manuel Bianchi Gundián, de sus Edecanes Naval y Militar y otras autoridades. La presencia del Primer Mandatario fué saludada por el numeroso público con entusiastas manifestaciones de simpatías, y cuando S. E. salió al balcón central del Palacio, la banda del "Almirante Saldanha", ejecutó la Canción Nacional chilena.

A las 11.15 horas, se dió comienzo al desfile de las tropas, iniciándolo la marinería del buque escuela del Brasil, "Almirante Saldanha", encabezados por su banda de músicos, con su vistoso uniforme. El correcto paso de los visitantes, ante las autoridades, fué cariñosamente aplaudido por S. E. y personalidades, que lo rodeaban en el balcón central del Palacio de la Intendencia y por la enorme concurrencia que se apostó a los costados de la Plaza Sotomayor, a lo largo de la calle Prat y en la Plazuela de la Justicia.

NUESTRAS TROPAS

Con la arrogancia y marcialidad que las caracteriza nuestras tropas hicieron luego, después una magnífica presentación las fuerzas armadas al mando del Comandante Alejandro Vallejos, desfilando ante el Excmo. señor Aguirre Cerda los cadetes de la Escuela Naval, con su banda de músicos y estandarte; la Escuela de Artillería Naval, un batallón de marinería de desembarco del "Almirante Latorre", el Regimiento de Defensa de Costa de Valparaíso; y un batallón del Regimiento de Infantería "Maipo" N.o 2.

El desfile de estas unidades llamó poderosamente la atención de los jefes y oficiales del "Almirante Saldanha", quienes emitieron elogiosos conceptos para nuestras fuerzas armadas, manifestando que jamás habían tenido ocasión de presenciar movimientos tan precisos como los que habían efectuado las bandas y las tropas que ayer se presentaron en la Plaza Sotomayor.

Luego de desfilar frente al Presidente de la República, la marinería brasileña y las unidades chilenas, recorrieron las calles Prat, Esmeralda, Condell, bajando por la Plaza Victoria, para seguir por Blanco y Errázuriz, de regreso a sus cuarteles y a sus barcos.

A su paso frente a los monumentos de Lord Cochrane y Blanco Encalada, las tropas rindieron los honores correspondientes.

ALMUERZO EN LAS SALINAS

El programa de festejos en honor de los marinos del Brasil, continuó ayer con el almuerzo que el Comandante en Jefe de la Armada, vicealmirante, don Julio Allard, ofreció ayer en la Pérgola del Parque de "Las Salinas", en honor del Comandante Alves Cámara Jr. y plana mayor del buque escuela "Almirante Saldanha".

Este almuerzo adquirió brillantes contornos y en su transcurso se brindó por la creciente prosperidad de Brasil y Chile, por la ventura personal de sus mandatarios y por el progreso de sus fuerzas armadas.

EL GRAN BAILE

Finalizó el programa de festejos de ayer con el gran baile que el Intendente de Valparaíso y señora de Rodríguez Mac Iver ofrecieron anoche en el salón de honor del Palacio de la Intendencia, en honor de los marinos del "Almirante Saldanha".

La presencia de altas personalidades de nuestro Gobierno, del Cuerpo Diplomático y Consular, de caracterizados miembros de nuestros círculos políticos y sociales, dió a esta fiesta un carácter muy especial, adquiriendo un brillo y colorido muy singulares.

Los numerosos invitados de los esposos Rodríguez-Correa, disfrutaron de exquisitas atenciones que dieron mayor relieve a esta reunión social, en honor de los distinguidos huéspedes brasileños, que dejó imperecederos recuerdos.

A LA CAPITAL

El Comandante del "Almirante Saldanha", Capitán de Fragata, don Antonio Alves Cámara Jr., acompañado de la plana mayor, de oficiales, guardiamarinas y hombres de tripulación se trasladarán hoy a mediodía a la capital, en carros especiales que serán agregados al expreso que parte de la Estación del Puerto a las 11.55 horas.

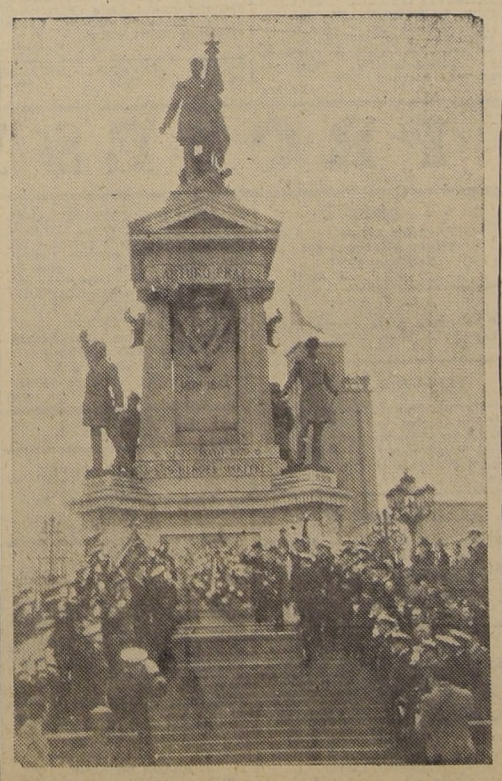

Oficiales brasileños colocan la corona en el Monumento a Prat

LAS CONDICIONES DE SALUBRIDAD EN LAS OFICINAS SALITRERAS

Ha regresado recientemente del norte del país, el ingeniero técnico en seguridad industrial del Departamento de Inspección de la Dirección General del Trabajo, señor Manuel Barrera Vergara, que en cumplimiento de la comisión encomendada inspeccionó más de 10 oficinas salitreras en las provincias de Tarapacá y Antofagasta, y también la Planta Eléctrica de Tocopilla.

El señor Barrera se impuso de las condiciones de seguridad y salubridad de estas faenas, a fin de comprobar el cumplimiento dado por las respectivas compañías a las directivas dadas anteriormente.

La Dirección General del Trabajo enviará instrucciones a todas las oficinas salitreras comprendidas dentro de estas deficiencias, a fin de que procedan a corregirlas.

INTENDENTE ORDENO SUSPENDER TRABAJOS DE NUEVO EDIFICIO

El Intendente de la Provincia, señor Ramón Vergara Montero, ha ordenado suspender los trabajos que se realizan en un nuevo edificio en construcción, que se encuentra ubicado en la esquina de Moneda con Tenderini, atendiendo a numerosas denuncias que se le han presentado, en el sentido de que la propiedad no deja espacio suficiente para aceras.

La medida de la primera autoridad de Santiago, estará en vigencia, mientras se hace un detenido estudio sobre este problema, que ha sido objeto de críticas de parte de la prensa y del público, ya que la calle Tenderini quedaría en su mayor extensión, con una acera de sólo 96 centímetros de ancho.

EL PROGRAMA DE MAÑANA

El programa oficial de mañana, en honor de los distinguidos huéspedes, es el siguiente:

9.30 HORAS.— Colocación de una corona en el Monumento del General don Bernardo O'Higgins. Asistencia de delegaciones del Ejército, Aviación y Carabineros, con sus respectivas bandas. Discurso de agradecimiento por un jefe del Ejército.

10, A 11.15 HORAS.— Visita a la ciudad. Los visitantes recibirán en la Escuela Militar, un obsequio para la Escuela Militar del Brasil.

11.30 HORAS.— Recepción ofrecida por la Ilustre Municipalidad de Santiago, en el Palacio Cousiño. Asistencia de los oficiales del "Almirante Saldanha", y delegación de guardiamarinas.

12.30 HORAS.— Visita a la Escuela de Aviación.

13.30 HORAS.— Almuerzo ofrecido por la Fuerza Aérea de Chile, en la Escuela de Aviación.

16.30 HORAS.— Once-comida en el Estadio Militar. Asistencia de delegaciones del Ejército, Aviación y Carabineros.

20 HORAS.— Partida a Valparaíso. En la Estación Mapocho, Asistencia de delegaciones del Ejército, Aviación, Carabineros, Boy Scouts, Cruz Roja e instituciones obreras.

REGLAMENTO PARA LOS EQUIPOS SELECCIONADORES DE SEMILLLAS

Seleccionarán y purificarán semillas que los agricultores destinen a siembras y purificarán las semillas para el comercio

ALGUNOS DETALLES DEL REGLAMENTO

Ha sido dictado por el Ministerio de Agricultura un Reglamento para los Equipos Seleccionadores de Semillas.

Dispone este reglamento que dichos equipos estarán a cargo del Departamento de Divulgación y Propaganda Agrícola, siendo su objeto el de seleccionar y purificar las semillas que los agricultores destinen a la siembra, para continuar con la purificación de semillas para el comercio.

Los Agrónomos Provinciales de Agricultura, están encargados por el Reglamento, de tomar las medidas tendientes a la mejor atención del público y aprovechamiento de los camiones que tengan a su cargo.

CLASES DE EQUIPOS

Habrá equipos seleccionadores fijos y montados en camiones. Los fijos atenderán por orden de llegada de los productos, y los montados en camiones efectuarán el trabajo a domicilio.

Para el efecto de confeccionar el itinerario de los equipos, se abrirán en cada provincia, Registros de inscripciones que se cerrarán 15 días antes de la fecha en que deba iniciarse la selección.

OTROS DETALLES

El Agrónomo Provincial podrá limitar la cantidad de semillas a seleccionar, cuando apareciere que ésta es superior a la necesaria para las siembras del productor, y siempre que los medios existentes impidan la terminación del trabajo. Sin embargo, éste será continuado al final de la temporada.

Dispone también el Reglamento que el propietario de las semillas deberá proporcionar a su costo los trabajadores necesarios.

Los pagos deberán efectuarse al Agrónomo Provincial inmediatamente de terminado el trabajo, sin plazo alguno posterior a esta fecha.

CARTAS A LA NACION

HOMENAJE A LA GRAN BANDERA CHILENA OBSEQUIADA A SANTIAGO POR EL JAPON

Se propone un desfile de carácter aposteósico organizado por la Fuerzas Armadas para el 5 de abril

"Señor
Director del diario "La Nación".
Muy señor mío:

A raíz de la llegada del pabellón nacional que, en un hermoso gesto, ha tenido la gentileza de obsequiar a la Ilustre Municipalidad de Santiago, con motivo del aniversario de Cuarto Centenario de su fundación, el Imperio del Japón, llevado de un alto y sano patriotismo, creo que no habría momento más oportuno para demostrar todo el cariño y afecto que se siente hacia la bandera, no sólo las Fuerzas Armadas, sino todos los ciudadanos que tenemos la dicha de vivir cobijados bajo este pabellón, para efectuar el día de su bendición e izamiento, el homenaje más grandioso que pueda tributársele. Esto sería análogo al que presencié en la ciudad de Antofagasta, el año 1937, con motivo de las fiestas de la Semana Antofagastina, que fué llevada a cabo por el actual Intendente de Magallanes, en esa época, Comandante de la Primera División del Ejército, General don Julio Carvallo Casanova, lo que sería, tal vez, uno de los actos más sobresalientes y de carácter imperecedero, que quedaría grabado en el recuerdo de todos por muchos años.

Esto consistiría en que para ese día memorable, que podría ser la fecha más gloriosa de nuestra patria, como es el 5 de abril, para llevarlo a cabo en la siguiente forma:

Un desfile de carácter apoteósico, de proporciones jamás vistas, que tendría como base las Fuerzas Armadas, Carabineros, Colegios e Instituciones Deportivas, etc., y todos los habitantes de Santiago y alrededores, sin distinción de clases, religión ni ideologías políticas, agrupados en torno de lo más sagrado, como es el Pabellón Nacional, espectadores serían sólo los extranjeros y los que pueda haber que no se crean chilenos. El desfile se iniciaría en algún punto para dar término en la plaza, donde colocarían el asta en que se izará por primera vez.

Un chileno de corazón

AVISOS ECONOMICOS CLASIFICADOS

ALAMBRE
CAÑERIA
METAL DESPLEGADO
S. SACK
San. PABLO 1179
MORANDE 817

INDICE DE AVISOS ECONOMICOS CLASIFICADOS

1.— Alhajas, monedas y antigüedades.
2.— Automóviles, camiones y vehículos.
3.— Neumáticos, accesorios y garages.
4.— Arriendos buscados.
5.— Arriendos ofrecidos.
—Casas, chalets.
—Departamentos y piezas.
—Locales, oficinas.
6.— Abarrotes, comestibles, frutos del país.
7.— Arboles y plantas.
8.— Armas, caza y pesca.
9.— Artículos de escritorio, librería e imprenta.
10.— Aves y animales.
11.— Belleza y peluquería.
12.— Compras y ventas varias.
13.— Deportes, turismo y veraneo.
14.— Diversos.
15.— Educación.
16.— Fotografía, cine y útiles científicos.
17.— Ocupaciones buscadas.
—Empleados.
—Profesionales.
—Operarios.
—Domésticos.
18.— Ocupaciones ofrecidas.
—Empleados.
—Profesionales.
—Operarios.
—Domésticos.
19.— Residencias, hoteles, restaurantes.
20.— Materiales de construcción.
21.— Metales y minerales.
22.— Motores, maquinarias y artículos eléctricos.
23.— Máquinas de escribir y coser.
24.— Muebles, menajes y artículos sanitarios.
25.— Modas e interés para el hogar.
26.— Mudanzas y transportes.
27.— Negocios e instalaciones, compra y venta.
28.— Objetos y animales perdidos.
29.— Personas buscadas.
30.— Préstamos acciones y bonos.
31.— Productos medicinales.
32.— Propiedades compran.
—Casas, chalets.
—Quintas y sitios.
—Parcelas, chacras y fundos.
33.— Propiedades venden.
34.— Propuestas públicas y particulares.
35.— Radios e instrumentos de música.
36.— Remates voluntarios.
37.— Notificaciones y citaciones.
38.— Sastrerías e indumentarias.
39.— Talleres y composturas.
40.— Judiciales.

AGENCIAS DE "LA NACION"

Para la recepción de avisos económicos:

SAN DIEGO 1181 Teléfono 76039 CIGARRERIA "EL RECORD"

"FERIA" MATADERO N.o 42

PORTAL EDWARDS 2748 CIGARRERIA

PORTAL EDWARDS 2752 CIGARRERIA

SAN PABLO 3258 PELUQUERIA

MAPOCHO 2674 PELUQUERIA

PROVIDENCIA 1340 PASTELERIA CHILE

IRARRAZAVAL 2897 frente Teatro HOLLYWOOD

MAULE 1006

RECOLETA 794 PELUQUERIA PARIS

DOMINICA 835 LAVANDERIA

INDEPENDENCIA 319 LAVANDERIA HIGIENICA

HUMBERTO MUÑOZ SAN PABLO 1515 ALMACEN DE MUSICA

1.–Alhajas, monedas

BRILLANTES, ORO, PLATINO, boletos compro. Moneda 973. Mzo. 10.

S. SACK
FIERRO
SAN PABLO 1179 MORANDE 817

JOYERIA MEZA, BASCUÑAN 35. Composturas relojes, garantidas por un año. Transformaciones de alhajas, artículos para regalos. Relojes, joyas y fantasías. abril 5.

¡¡¡NOVIOS!!! PARA ARGOLLAS Fábrica Sostín. Nueva York 66. abril 9.

ORO, JOYAS, BRILLANTES, PLATINO, plata, monedas antiguas compramos, superando cualquier oferta. Bandera 72. abril 6.

URGENTE COMPRAMOS JOYAS, solitarios, boletos empeño, para firma extranjera. "Edizmor". San Antonio 323. abril 7.

JOYERIA MEZA, BASCUÑAN 35. Composturas relojes, garantidas por un año. Transformaciones de alhajas; artículos para regalos. Relojes, joyas, con facilidades. 5 Abr.

BOLETOS, JOYAS, BRILLANTES, oro, compramos, superamos cualquier oferta. Huérfanos 1121 Teléfono 86747. 31 Mzo.

¡¡CASA REAL!! ORO, JOYAS, brillantes, fantasías, compraventa, compostura. Transformaciones. Compañía 1025, frente Teatro Real). Teléfono 65855. 4 Abr.

BOLETOS AGENCIA, de joyas, compro, pagando altos precios. Avenida Bernardo O'Higgins 1017. Mzo. 31

IMPORTADORA RELOJES, liquida. Huérfanos 1087. 4 Abr.

NOVIOS: ARGOLLAS ORO 14 y 18 kilates, macizas, grabadas, desde $ 96 par. San Diego 780. Relojería Sportman. Mzo. 31

BOLETOS de JOYAS FINAS Y BRILLANTES
COMPRAMOS, SUPERAMOS CUALQUIER OFERTA
HUERFANOS 1121
TELEFONO 86747

BOLETOS JOYAS, BRILLANTES, oro compro, supero cualquier oferta. Nueva York 25, costado Club Unión. 17 Mar.

COMPRAMOS JOYAS DE valor, pagamos los mejores precios. Estado 370 4 Abr.

2.–Automóviles, camiones y vehículos.

VULCANIZAMOS NEUMATICOS con máquinas modernas, arreglamos y cargamos baterías, embobinados de dínamos :Casa Goveneche. Avda. Matta 1135 Fono 52282. 4 Abr.

¡¡¡AUTOMOVILISTAS!!! MANDEN transformar sus capotas y fundas al taller de M. Basten. Brasil 451. Mzo. 15.

PINTURA AUTOMOVILES desabolladura. Brasil 4C. 16 marzo.

COMPRO AUTOMOVILES modernos. Teatinos 244.

CONTRA DOLOR DE MUELAS Obleas Chinas Li-Wu-Pat. 3 Abr

3.–Neumáticos, accesorios y garages

NEUMATICOS 32 x 6, 34 x 7. DE ocasión. Londres 11. Mzo. 16.

$ 32.000 VENDO FORD V-8 H. P. 6. Cuatro puertas, buen estado. Del Río. Bandera 552.

VIDRIOS, FAROLES Y ANILLOS pistones para toda marca automóviles recibió Copetta. Delicias 2427. 21 Mzo.

4.–Arriendos buscados.

EN BARRIO CENTRAL Y EN edificio moderno, necesito pequeño departamento: dirigirse a L. R. R. Casilla N.o 81 D. 18 Mzo

NECESITO ARRENDAR CASA 2-4 habitaciones, baño instalado San Isidro 153, teléfono 84700.

5.–Arriendos ofrecidos.

PROPIETARIA ARRIENDA PIEZA, sin cocina. Maule 774 A. 12 Mzo.

6.–Abarrotes, comestibles y frutos

¡¡¡AGRICULTORES!!! NUECES, almendras, compro cualquier cantidad, pago mejores precios. Borjas 167. Teléfono 92033. Mzo. 13.

PASTO EN RAMA APRENSADO. Vende fundo San Javier. Malloco. 16 Mzo.

7.–Arboles y plantas

ARBOLES, PLANTAS, ARBUSTOS, tierra hoja litre; maceteros greda. Ofrece Criadero Corrial. Alameda esquina Arturo Prat. Vivero está situado lado Estación Renca. 8 Abr.

SEMILLERIA VALENZUELA Ofrece semillas en general, flores y hortalizas. Despachamos provincias Contra reembolso. Mercado Central. 14 Mzo

10.–Aves y animales

SE VENDEN 120 POLLAS LEghors primera y segunda postura $ 25 c|u. Tratar: Buenos Aires 684 San Bernardo. 13 Mar

VENDO CANARIOS CANTORES finos. Santo Domingo 2485.

11.–Belleza y peluquería.

ESTUDIOS BARRIENTOS, PERmanentes perfectas, $ 20. Duración 10 meses, 10 de Julio 718, fono 85776. 24 Mzo.

SE VENDE PELUQUERIA CON bastante clientela para señoras y caballeros. Huérfanos 2412.

$ 25. PERMANENTES, ACEITE import. do. sin electricidad. Duración nueve meses. Lazo Villacura. Puente 562, altos. 12 Mar.

12.–Compra y ventas varias.

ANILINAS EXTRA CONCENTRAdas para toda industria. Existencia permanente. Arturo Prat 136 Mzo. 13.

COMPRAMOS DENTADURAS dientes sueltos, usados. Bandera 72. abril 6.

13.–Deportes, turismo y veraneo.

VIÑA DEL MAR. RESIDENCIAL Almarza. Marzo precios rebajados. Ubicación única. Schroeders N.o 11. Fono 81287. Mzo. 18.

14.–Diversos.

COMPRA VENTA LIBROS USAdos, arriendo libros 5 idiomas. Remitimos provincia Junod. Miraflores 421. Casilla 3336. 29 Mzo.

HABIENDOSE EXTRAVIADO el certificado N.o 295 por 40 accs. de la Compañía de Cervecerías Unidas a nombre de Teresa Polanco de Cabieses, queda nulo y sin valor por haberse dado el aviso a la Compañía.

Mentalistas.—

QUIROMANCIA $ 5. CARTOMANcia $ 3. Mentalismo. Madame Graciela Sotomayor 875. 9 Abr

ENFERMOS MORALES, INCURAbles, fracasos amorosos, malos negocios. Consulten mentalista quiromántica. Pinto 1668. Abril 2

TIENE PENAS, ABURRIDO MOral, negocios malos. Consulta tarde. San Isidro 302. Instituto.

15.–Educación.

OFRECEMOS EXCELENTES cursos de Comercio. Sección femenina independiente. Instituto "Alonso Figueroa". Catedral 1275. 26 mzo.

NECESITASE A LA SRTA PROfesora de piano Virginia Quezada. Correo Central, Carnet número 331647. 13 Mzo

LICEO CARMEN MOENA, JULIO Prado esquina Tucapel, abre sus puertas al público a cargo de prestigiosos educacionistas largos años práctica, secundados personal competente, funcionarán los siguientes cursos: Kindergarten, preparatorias completas, ambos sexos, inglés obligatorio, profesores especiales, piano y violín. 21 Mzo.

ACREDITADO INSTITUTO TEcnico. Sto. Domingo 1307. Está abierta la matrícula para los cursos de Comercio Completos Dactilografía (tacto) Telegrafía Taquigrafía, Modas, Sombreros, Peinados, Manicure. 25 Mzo

LICEO CHILENO, ROSAS 2725 - 2747. Teléfono 90859. Señoritas, niños. Educa, instruye, ilustra. Espléndido local con hermoso parque, dormitorios, comedores, salas amplias. Exámenes válidos. Sistema propio. Preparatorias, avanzando dos años en uno. Humanidades I a VI. Idiomas desde Kindergarten. Clases culturales. Comercio. Matrícula abierta. Clase 12 marzo. 21 Mzo.

ESCUELA PROFESIONAL LA Gratitud Nacional, para mecánicos, electricistas, tipógrafos, mueblistas y sastres. Av. B. O'Higgins 2303. Está abierta la matrícula. 18 Mzo.

LICEO ROSA ESTER RODRIGUEZ de Alessandri, Catedral 2963, teléfono 91983, internado, mediopupilaje y externado. Exámenes válidos. Inglés obligatorio desde el kindergarten. Matrícula abierta. 22 Mzo.

"LICEO INGLES", VICUÑA MACkenna 933. Kindergarten, Preparatorias, Humanidades. Externas, medio pupilas. Educación esmerada. Profesorado selecto. Pida prospectos. Fono 52617. Matrícula abierta. Abril 6.

INSTITUTO OSCAR HENRIQUEZ Olavarría, especialidad taquigrafía Morma, redacción, contabilidad, aritmética, dactilografía. Bandera 154. Mzo. 27.

CURSOS RAPIDOS: TAQUIGRAfía, redacción, contabilidad, dactilografía al tacto un mes o 15 días. Colectivos completos $ 50. Instituto "Ideal": Ahumada 358. Mzo. 21.

MATRICULA ABIERTA CURSOS completos comercio. Sección femenina independiente. Cursos especiales para alumnos sin humanidades; nocturnos para empleados. Solicite prospectos. Instituto de Contabilidad. Fundado 1922. Santo Domingo 1030. (cerca Puente). Fono 69595. Mzo. 21.

ACADEMIA CORTE Y CONFECción. Sistema rápido, moderno. Sombreros, flores, juguetería. Colectivos, individuales. Ahumada 358. Mzo. 21.

¡¡¡CURSOS DE CORTE Y CONfección en trajes y sombreros!!! Lazo Villacura, Puente 562, altos. Mzo. 22.

LICEO JUAN BOSCO: HUMANIdades y preparatorias, para niños internos, externos y medio pupilos. Av. B. O'Higgins 2303. Está abierta la matrícula. 18 Mzo

MADAME REYNES, CURSOS, corte, confección, sombreros, flores, juguetería, moldes. Cursos por correspondencia. Internado. Estado 141, 4.o piso-C. Escuela anexa en Molina 299. 16 Mzo.

ESTA ABIERTA MATRICULA Instituto Comercial Mixto "Alfredo Torrealba". Huérfanos 1724. Auxiliares de Comercio y Contabilidad. Preparación 1.o, 2.o Humanidades o 6.o Primario. Contadores generales, para personas con 3.o Humanidades y mayor preparación. Inglés, Alemán. Taquigrafía Gregg. Dactilografía, Dibujo Lineal, Redacción Mercantil, Caligrafía. Cursos Extraordinarios. Sistema propio enseñanza individualizada. Solicite prospecto. 5 Abr.

UNICA PROFESIONAL FRANCAIse. — "SUZANNE ROUSSET". — Agustinas 879.— Antiguo establecimiento acreditado fundado 1927. — Se ha abierto curso anual rápido profesional. Corte costura, sombrero, peluquería, comercio, internado. Catedral N.o 3151. Las clases empezarán el 10 de marzo. Matrícula 10 a 12 horas. Casilla 9864. 4 Abr

"ACADEMIA DE ESTUDIOS" avanza tres años en uno. Moneda 1494. 4 Abr.

INSTITUTO BERNARDO O'HIGgins. Vicuña Mackenna 127. Matrícula abierta. Humanidades, preparatorias, madurez, avanzan tres años. Internos, externos. Exámenes válidos. 4 Abr.

LICEO PEDAGOGICO SAN GREgorio 1974. Ñuñoa. Kindergarten, preparatorias, humanidades. Clases lunes 10. 15 Mzo.

COLEGIO "REPUBLICA". TOESca 2364. Fono 93114. Entre Avenidas República, España. Casa quinta, mobiliario moderno. Kindergarten, preparatorias, Inglés obligatorio, profesores de Estado. Matrícula abierta, clases 15 de marzo. 20 Mz.

IMPORTANTE: LA ESCUELA Chile de Telegrafía Eléctrica. Establecimiento con 22 años de labor, ofrece a la juventud de ambos sexos los cursos de telegrafía y radio-telegrafía. Matrícula abierta. Bascuñán 260. 17 Mz.

¡¡¡TRIUNFE Ud.!!! MECANICA dental, modas, sombreros, peinados, manicure, sastrería, contabilidad etc. Rápido, moderno, económico, garantido. Internado femenino, económico, agradable. Acreditadas Escuelas Politécnicas Profesionales "Díaz-Gascogne". Fundadas 1914. Reconocidas Supremo Gobierno; Santo Domingo 670. Teléfono 60468. Mzo. 31.

EL "CONTINENTAL SCHOOL" tiene abierta su matrícula para nuevos y antiguos alumnos. Programa y profesorado del Estado. Kindergarten, preparatorias; humanidades. Externado y medio pupilaje. Manuel Rodríguez 57, teléfono 61690. 17 Mzo.

APRENDA INGLES CORRECTAmente, método propio contbilidad, curso rápido. Instituto Anglo-Americano. Huérfanos 1235. 25 Mzo.

COLEGIO SAN IGNACIO. INTERnos, medio pupilos, externos Inglés desde las Preparatorias. 17 Mzo.

ENGLISH ACADEMY INSTITUTO británico. Preparación comercial para estudiantes que no quieren seguir humanidades y desean prepararse para el comercio. Pensionado, mediopupilos. Externos. Además clases privadas inglés, contabilidad, taquigrafía, dactilografía, etc. Pídanse prospectos. Agustinas 1739. Teléfono 69372. Mzo. 31.

INSTITUTO GABRIELA MISTRAL. Brasil 634. Fono 67004. Para niños y niñas. Acreditado establecimiento de educación con exámenes válidos. Kindergarten preparatorias, humanidades. Enseñanza en Inglés y Castellano. Las secciones Kindergarten y Preparatorias están a cargo de profesoras inglesas. Las clases comienzan el 12 de Marzo. 31 Mzo

LONDON SCHOOL. KINDERGARten, preparatorias. English compulsory. Establecido 1914. Local propio. Seminario 659. Teléfono 45596. Clases 10 Marzo. 14 Mzo

LADY MARY'S SCHOOL FOR Girls and Boys, Francisco Bilbao 2104. Fono 46980, (próximo Plaza Pedro de Valdivia). Este importante plantel particular de instrucción, abrió su matrícula, con número estrictamente limitado, solicítense prospectos. Clases inícianse 11 de marzo. 16 Mzo

INSTITUTO AMERICANO. Contabilidad, Aritmética, Redacción, Dactilografía, Taquigrafía, Idiomas, Modas, Sombreros. San Antonio 665.

ENSEÑO CORTE, CONFECCION sombreros, bordados. Voy domicilio. San Isidro 302.

"INSTITUTO SAN MARTIN" Avenida Vicuña Mackenna 660 al 662, Teléfono 63722. Cooperador de la función educacional del Estado. Exámenes válidos con excelentes resultados. Humanidades, preparatorias y kindergarten. Cursos rápidos en Preparatoria, Inglés y Francés obligatorios, desde kindergarten. Profesores Estado. Recibe internos, medio pupilos, externos. Atención especial y facilidades internos provincias. Servicio médico a cargo doctora Clara Barría Vidal. Matrícula abierta de 2 a 6 P. M. Director: Rudecindo Barría Oyarzún. 31 Mzo.

¡¡INSTITUTO HISPANO INglés, para niños, Avenida Macul 1372, fono 47924. Liceo Hispano Inglés, para señoritas, Av. Irarrázaval. Preparatorias, Humanidades completas. Inglés obligatorio desde Kindergarten Profesorado pedagogos, exámenes válidos. La matrícula de ambos establecimientos se atiende en Instituto Hispano Inglés. Macul 1372. 24 Mzo

INSTITUTO MIXTO "PEREZ Saavedra". Kindergarten, preparatorias superiores y humanidades. Recibe alumnos mayores de 15 años en 1.a humanidades. Independencia 746. 15 marzo

INSTITUTO CERVANTES. — Huérfanos 2312 Teléfono 95030 Regentado por sacerdotes. Kindergasten, preparatorias, humanidades. Internos, mediopupilos interexternos, externos desde años. Exámenes válidos. Enseñanza auditiva, idiomas extranjeros. Mas datos. Pídase prospectos. 21 Marzo

COLEGIO NACIONAL SERRAno 174. Kindergarten, preparatorias, niñitos, niñitas. Internos, externos. 16 Mzo.

INSTITUTO MORALES MAtus, Tenderini 151. Taquigrafía, idiomas. ¡¡Dactilografía 10 días!! 14 Mzo.

COLEGIO ALEMAN DE LOS Guindos. Colonia 5148. Teléfono 116. Los Guindos. Kindergarten, Preparatorias, I Ciclo de Humanidades Exámenes válidos. Clases empiezan 10 de marzo. 12 Marzo.

CONTRA RESFRIOS: ¡OBLEAS Chinas Li-Wu-Pat! 3 Abr.

LICEO EUROPEO, EL MEJOR Internado señoritas. Avenida Bernardo O'Higgins 2266. Honrada labor educacional reconocida por el Estado. Asegura triunfo exámenes válidos rendidos en el mismo establecimiento. Especial atención alumnas provincias. Perfecciona y orienta formación intelectual y moral educandos. Recibe internas, mediopupilas, externas Humanidades Preparatorias. Sección Infantil niñitas niñitos. Profesorado universitario. Enseñanza inglés, desde Sección Infantil. Danzas, música y demás ramos cultura artística. Matrícula abierta. 14 marzo.

16.–Fotografía, cine y útiles científicos

REVELADOS, COPIAS, ESPECIAlidad en ampliaciones, entregamos todo trabajo en seis horas. Casa Hans Frey, Huérfanos 1066, 2.o piso. 2 Abr.

17.–Ocupaciones buscadas:

EMPLEADA CON GUAGUA ofrécese para matrimonio o poca familia. Fono 69851.

PERSONA SERIA CON BUENAS referencias se ofrece a la industria o al comercio, para cualquier puesto decente .L. Pérez. San Diego 164, of. A.

SEÑORITA DACTILOGRAFA CON conocimiento de taquigrafía ofrece sus servicios como secretaria. Optimos antecedentes. A. B. San Diego 164, of. A.

PARA CHOFER CAMION OFRÉCese joven ex empleado particular cesante. Merino. San Diego 164, of. A.

OFRECESE SEÑORA CUALQUIER ocupación decente. Ciudad o fundo. Rawzon 281.

JOVEN AMPLIOS CONOCIMIENtos de contabilidad con certificados de competencia, para Administrador de Fundo u oficina. E. A. San Diego 164, of. A.

ESPAÑOL 40 AÑOS, OFRECESE cobrador, cajero o cualquier puesto de confianza. Nota: fianza y referencias serias. N. N. San Diego 164, of. A.

PROFESOR PRIMARIO CON 14 años de práctica enseñanza Fiscal, ofrécese con inmejorables certificados para sur o norte. Marcos. San Diego 164. of. A.

PERSONA SERIA CONOCIMIENtos laboratorios mineros o para profesor primario, bodeguero, etc., ofrécese. Certificados. Bleazac. San Diego 164, of. A.

EMPLEADO COMPETENTE ABArrotes largo tiempo en pulperías, ofrécese con bueno scertificados de competencia. Enrique. San Diego 164, of. A.

JOVEN DE 27 AÑOS HIJO ESpañol, práctica en laboratorios de farmacia, se ofrece para droguerías, sur o norte. Cañete. San Diego 164, of. A.

VENDEDOR COMPETENTE EN artículos de escritorio y útiles de imprentas, ofrécese para cualquier punto del país. Humberto. San Diego 164 ,of. A.

JOVEN GRAN INICIATIVA BUEN organizador ventas en cualquier ramo.edad 39 años, descendencia extranjera, ofrécese con óptimos antecedentes. Demarx. Correo N.o 13.

UNION DE EMPLEADOS PARTIculares. San Diego 164, of. A. Dispone de empleados de ambos sexos, para toda clase de ocupaciones en el comercio y la agricultura, oficinistas, vendedores, cobradores, cajeros, viajeros, etc San Diego 164 ,of. A.

18.–Ocupaciones ofrecidas.

CARPINTERO NECESITO. BANdera 182. 12 Mar

FABRICA CALZADO MAESTRA aparado competente necesitamos. Nueva Valdés 927. 13 Mar

MAESTRO CERRAJERO COMPEtente necesito. Exposición 560. 12 Mar.

NECESITO PELUQUERO. INDEpendencia 1202. 13 Mzo.

NECESITO COMPOSTURERA sastre. Huérfanos 1015, of. 5.

NECESITO APRENDIZA SAStre. Huérfanos 1015, of. 5.

EMPLEADAS NECESITO PARA atender negocio abarrotes una, otra cocina. Aldunate 1155.

POSTICERA PARA CAMISAS tratar Puente 601.

ELECTRICISTA BOBINADOR NEcesito. Diez de Julio 365.

ELECTRICISTA DE AUTOMOVILes, necesito. Diez de Julio 365.

NECESITO CAMISERA, LAVANdera. San Isidro 120.

FABRICA CALZADO NECESITA buenos cortadores cuero. Ñuble 845.

PANTALONERAS, COMPETENTES confección, necesitamos. Independencia 614.

EMBOBINADORAS LANA PERmanente, pago bien, se necesita. Av. Matta 344.

NECESITAMOS NIÑOS PARA envolver caramelos, Chiloé 2041.

URGENTE NECESITO CORTAdor de carne. 5 de Abril 3499.

PELUQUERO JOVEN NECESITO. Bandera 861. Peluquería Antiséptica.

NECESITO PELUQUERO DE FIRme. Castro 148.

BUENA COMPOSTURERA EN vestón chico. Otra en grande necesítanse. "Al Precio Fijo". Estado 276.

GASFITER NECESITO. AGUSTInas 226.

TEJEDORAS COMPETENTES NEcesito. Gorbea 2860.

APRENDIZ JOYERO ADELANtado, necesito. Bandera 182.

CARPINTEROS NECESITO. Bandera 182.

PLANCHADORAS DE TRAJES necesitamos. Libertad 21.

RELOJERO COMPETENTE CON herramientas, necesita. Meiggs 20.

CONTRA GRIPPE, OBLEAS, CHInas Li-Wu-Pat. 3 Abr

FABRICA DE CAMISAS NECESIta tepeteras y costureras. Freire 676.

SEÑORITA ATENDER AGENCIA emplear. Arturo Prat 18.

FARMACEUTICO NECESITA FARmacia "La Aurora". B. O'Higgins 3503.

NECESITO TIPOGRAFO OFICIAL Bandera 182.

NECESITO OFICIAL JOYERO. Bandera 182.

ELECTRICISTAS COMPETENTES necesito. Lazo 1201.

NIÑO RECOMENDADO VENDER pastillas en teatro, necesítase. Monjitas 743.

—Domésticos.

COCINERA NECESITASE. CUMING 78. 13 Mar

NECESITO NIÑO PARA MANDAdos. San Isidro 235. 13 Mar

COCINERA COMPETENTE NEcesita, urgente residencial. Moneda 1366. 16 Mzo.

NECESITO EMPLEADA ENTIENda cocina, matrimonio extranjero. Nataniel 120. 12 Mzo.

EMPLEADA PARA LA COCINA, buen sueldo Vicuña Mackenna N.o 104. 25 Mzo.

NIÑA JOVEN, PARA LOS MANdados, buen sueldo, Vicuña Mackenna N.o 104. 25 Mzo.

SE NECESITA EMPLEADO PAra todo servicio, indispensable recomendación. Tratar: Rosas 2809. 13 Mzo.

MOZO O EMPLEADA DE MANO necesítase. Recomendaciones Independencia 1230.

NECESITO EMPLEADA, SERVIcio casa, por medio día. Buen sueldo. Providencia. Avenida Manuel Montt 901.

EMPLEADA PARA PIEZAS CASA residencial Huérfanos 1012 necesita puertas adentro.

MOZO JOVEN, RECOMENDADO, necesítase. Av. España 455.

NECESITO COCINERA RECOmendada, buen sueldo. Irarrázaval 1841. Tratar 2 a 5.

EMPLEADA AUNQUE TENGA guagua necesito, casa particular. San Pablo 1388.

NECESITO EMPLEADA TODO servicio. Pago buen sueldo. Carrocería "El Nolan". Lingue 836.

¡¡ SERVIDUMBRE !! OFREZCO, necesito. Arturo Prat 18. Mzo. 12.

NECESITO BUENA COCINERA con recomendaciones. Buen sueldo. Tratar: Ahumada 323. 16 Mzo.

MATRIMONIO, COCINERA Y mozo jardinero necesito. Cristóbal Colón N.o 1640, Los Leones.

NECESITO EMPLEADAS, UNA para la cocina y otra para la mano, San Ignacio 56.

NECESITO AYUDANTA PARA la cocina y niñas para atender las mesas. Coquimbo 1056.

19.–Residenciales, hoteles, restaurants

DEPARTAMENTO, CALLE, PENsión. Erasmo Escala 2318.

ACERO
OCHAVADO-CUADRADO
REDONDO PARA MINAS
PRECIOS BAJOS
S. SACK
San PABLO 1179
MORANDE 817

BUENA PIEZA A LA CALLE, do baño, con pensión, único pensionista Vicuña Mackenna 104.

¡¡¡HUERFANOS 672!!! PIEZAS matrimonios, excelente comida, precios convenientes. 13 Mzo.

GRAN RESIDENCIAL "MAGALlón", turistas $ 15, 20 y 30 diarios, piezas, departamentos, baños. Mensual. Garage. Teléfono 86468. Santo Domingo 1312, esquina Teatinos.

PIEZAS CALLE E INTERIOR con pensión. Alameda 1667.

HOTEL AITOR, UNICO EN SU género, completamente transformado. Centralísimo, limpio, honorable y el más económico. Estado 45. Teléfono 84474.

JOSE RAMON GUTIERREZ 2... elegantes piezas matrimonio 1.200, 1.000, 600. Lindo departamento 2 dormitorios, baño, C|p. Casa moderna, calefacción, inmediata Santa Lucía Forestal. Teléfono 66959.

MATRIMONIOS: BONITA PIEZA comida excelente, abundante, 2 años, 400. Reparto viandas, precios bajos. Teléfono 91372. Echaurren... tomayor 721.

VICUÑA MACKENNA 141 Y RANcagua 14, magníficas piezas con baños, teléfono; comida abundante.

VARIAS PIEZAS CON PENSION recién refaccionadas. Teléfono Catedral 2029.

ARRIENDASE PIEZA GRANDE personas honorables, matrimonio solos. San Diego 357.

NUEVA RESIDENCIAL piezas, pensión, casa en bajos. Baños, teléfono. Castro 47.

20.–Materiales de construcción.

PARA FIERRO, SACK.

FIERRO ACANALADO GALVAnizado. Morandé 817.

FIERRO REDONDO, CONSTRUCción Sack.

FIERRO GALVANIZADO LISO San Pablo 179.

PINTURA PASTA SACK.

CEMENTO MELON, SACK.

ZUNCHOS LISOS, AMPOLLADOS Sack.

S. SACK, BARRACA FIERro. San Pablo 1179, Morandé 817. Precios bajos.

OPORTUNIDAD, PAPELES MUrales, lisos, diversos colores, de 1.30 rollo, lindos dibujos, de 2.30, ofrece Papelería Nacional, Arturo Prat 189.

¡¡FIERRO TECHO ACANALADO Consulte precios, Barraca Chacabuco 13.

¡¡¡CIELO DE YESO EN PLAchas!!! $ 6 el m2, cornizas. Ferrer. San Luis de Francia 1650, entre Maule y Ñuble.

PUERTAS, VENTANAS, FÉnix. Mac Iver 110.

MADERAS ALAMO ELABORADA, bruta, surtido completo, gran existencia, precios bajos. Depósito: Puerta de Vera 1045. Teléfono 92396.

VENDO UNA PARTIDA MADERA lingue seco especial para mueblerías a ocho pesos pulgada cepillado. Carrocería "El Nolan". Lingue 836.

SURTIDO PUERTAS, MAMPAras, ventanas, divisiones oficinas, fierro T. L. Rejas etc. San Diego 1671. Fono 51000.

GRAN EXISTENCIA MATERIAles, a bajo precios ofrece: "Almacenes Materiales para Construcciones". Santo Domingo 11.. Teléf. 20323.

¡¡¡DEMOLICION!!! EXISTENcias renovada constantemente Cinc, Roble 2x2, 2x3 y 2x4, Puertas, ventanas, galerías, Pino oregón, cañerías etc. Av. General Bustamante 772. Antiguo Barraca Montaña. Teléf. 45...

PUERTAS, VENTANAS, GALErías, mamparas, postigos, tragaluces, materiales construcción nuevos, usados. San Diego ...

¡¡¡FIERRO TECHO!!! 6 - 7 - 8 - 9 -10 pies. Barraca fierro, Chacabuco 11.

¡¡¡CIELO DE YESO EN PLAchas!!! $ 6 el m2, cornisas. Ferrer. San Luis de Francia 1650, entre Maule y Ñuble.

¡¡¡FIERRO REDONDO!!! 1/4-5/8 3 pesos kilo. Barraca: Chacabuco 11.

PAPELES PINTADOS liquidación permanente. Nueva York 29. 8 Abril

S. SACK
FIERRO NACIONAL
REDONDO CUADRADO PLANO
SECCION ESPECIAL
Sn PABLO 1179
MORANDE 817

GUIA PROFESIONAL

ABOGADOS

MULLER RIVERA Hnos. Morandé 291. — Oficina 21. Nulidades matrimonios, posesiones efectivas, asuntos familias. Atención gratuita. 3-4. Mzo. 31

MEDICOS

DOCTORA BEHM
Ahumada 47
3 Abril.

Dr. VEGA MACHER
exclusivamente pulmón.
tisiología
Rayos X
Avda. Vicuña Mackenna 371
Solicite hora
Fono N.o 65090
7 Abril

RAIMUNDO RATINOFF.
Broncopulmonares - Rayos X -
Asma - Corazón.
Manuel Rodríguez 764.
Teléfono 84639
Mzo. 31

Dr. LIRA VALENCIA
Clínica Quirúrgica,
Urológica.
Huérfanos 2247. Fono 93107, pensionado de 1.a y 2.a
Rayos X. Laboratorio Electroterapia Especialmente riñón, vejiga, genitales. 29 Marzo.

FAIVOVICH
Corazón, pulmón, estómago. Rayos X.
Nataniel 426. Teléfono 63975.
10 abril

Dr. GORGEWSKY
Rayos X
Estómago Hígado
Broncopulmonares Diabetes
2-5
Almirante Barroso 57
16 Marz

GASTON RAMIREZ
Piel— Sífilis — Venéreas.
Monjitas 779.
6 Ab.

DOCTOR CASTAÑON
Exclusivamente pulmón
Consultas 6-7
Agustinas 1269 edificio LA NACION 4.o piso
Teléfon: 82222 - 47457

Dr. PABLO RAFFO SIVORI
Medicina interna
Sotomayor 31
Pedir hora
Teléfono 93335
3 Abril.

WAUGH ROJAS
Cirugía
Impotencia sexual.
Várices, hemorroides.
Moneda 1541.—Fono 82149.
6 Ab.

ERNANI PARODI
Piel. Sífilis. Venéreas.
Arturo Prat 177
6 Ab.

JIRON
Niños: 2—4
Vicuña Mackenna 514
Teléfono 40474.
8 Abril.

ZAPFE
Ojos, oídos, nariz, garganta, 6-8. Londres 3. Fono 84830.
4 Ab.

PROFESOR STUTZIN
Ex Director Hospital Berlín. Riñón, vejiga, urinarias perturbaciones psicofísicas, glándulares, impotencia (Sexología). Fono 61473. San Martín 40.
1.o Abril.

ABRAHAM WAISSBLUTH
Especialista corazón — pulmón. Rayos X Estómago, Sífilis
Avda Bernardo O'Higgins 2294.
3.30 — 6.30
Teléfono N o 94092.
4 de Abril.

BEDOYA HUNSDOEFER
Enfermedades sangre, gonorrea.
Venéreas. Rayos para piel
Moneda 1683
12 Mzo

DOCTOR LOIS
Catedral 1487
Urinarias: de 2 a 4
Fono: 64364
6 Ab.

INSTITUTO ENFERMEDADES del Corazón. Dr. Gross. Titulado Europa-Chile. Exclusivamente para enfermos del corazón. Central 84. Teléfono 84242. abril 11.

Dra LUISA PACHECO DE AVILES
Médico - Cirujano
Señoras y Niños. Tratamiento
Esterilidad femenina
Consultas de 2 a 4
Nataniel 475 — Fono 86762
N|O

OCULISTA

Dr. GUSTAVO LOPEZ PATIÑO
Atenderá desde el 20 de marzo en Monjitas 843.
8 Ab.

DENTISTAS

Dr HECTOR PACHECO P.
Extracciones difíciles, puentes, placas modernas
De 3 a 7. edificio LA NACION
Agustinas 1269 — Teléfonos:
82222 - 47506
N|O

Dr. ARMANDO RODRIGUEZ
Cirujano-Dentista.
9 — 12 — 3 — 6 1|2.
Andrés Bello 976.
Placas completas, sin paladar.
Succión neumática.
3 Ab.

OPTICOS

CONSULTORIO OPTICO
Anteojos por recetas oculistas.
Bandera 290
18 Mzo.

MECANICOS DENTALES

DENTADURAS, PLACAS, composturas; 2 horas, puede esperarlas.
Nueva York 17. 4 Ab.

DENTADURAS
Placas, composturas, dos horas.
Precios módicos, Barahona,
San Francisco 120.
6 Ab.

MATRONAS

AMELIA MATUS
Tratamientos especiales
Avenida España 441.
Teléfono 94104
7 Abril

BLANCA FISCHER
Avenida España 60.
Teléfono 92788
7 Abril

BLANCA PINEDA
Recibe pensionistas
Consultas gratis
San Diego 267. 2 Ab.

ERCIRA GODOY DE CONTRERAS, Portugal 185. teléfono 67323.
12 Mzo.

SEÑORA PHERINY
Atiende enferma provincias.
Cochrane 95.
22 Marz.

H. IZQUIERDO.
Partos. Atención esmerada. Honorarios antiguos. Santa Lucía 152. Teléfono 62786.
Mzo. 14

MERCEDES DARRIGRANDI
Estudios extranjero.
Tratamientos indoloros.
Ultimos adelantos.
Métodos rejuvenecer.
Monjitas 335. — Teléfono 66844
14 marzo

SEÑORA MORAL
Embarazo toda época, suturas, tratamientos casos urgentes.
Atención médica.
General Mackenna 1038, entre Puente y Bandera, departamento 1, Teléfono 63688.
5 Abril.

VETERINARIOS

CLINICA VETERINARIA
Americana.
Hospital perros y gatos.
Consulta permanente.
Providencia 265. Fono 45224
Mzo. 31.

LA NACION

Santiago de Chile, miércoles 12 de marzo de 1941.

HORACIO HEVIA LABBE
Presidente

Adolfo Fuentes Rojas Eleodoro E. Guzmán F.
Director Gerente

UN PROYECTO INCONSULTO

La precipitación con que se dictan muchas de nuestras leyes y la premura con que ellas son despachadas, sin atención alguna a los dictados de las Comisiones Parlamentarias, ha adquirido caracteres de verdadero asombro público en las postreras sesiones que realizara la Cámara de Diputados. En la sesión extraordinaria celebrada por este Cuerpo Legislativo en 11 de febrero último, fueron despachados 24 proyectos de ley sin discusión alguna, es decir, sin que la Cámara considerase las razones o motivos que podían hacerlos viables y beneficiosos para el país. Entre estos proyectos, aprobados subrepticiamente y sin consideración a los más claros preceptos constitucionales, figura el que concede 5 millones de pesos para pagar sueldos y salarios a los empleados y obreros de la Imprenta Universo, que habían quedado cesantes, según el decir de los proponentes, a causa del incendio que consumiera los talleres de la Imprenta Universo a mediados de diciembre último.

No es posible comprender una determinación legislativa semejante, si no se piensa que ella ha tenido que ser precipitada y forzosamente dictada por motivos que no pueden escapar al más elemental raciocinio. El proyecto en cuestión, según se ha aseverado con plausibles causales de credulidad, no fué informado por la Comisión respectiva, lo que indica que la Cámara no tuvo a su alcance, en medio de sus últimas y atareadas preocupaciones, los medios suficientes para apreciar con estricta justicia una solicitación tan insólita. Los autores de la moción, por muy bien intencionados que fuesen, no alcanzaron siquiera a exponer los puntos más salientes que podían influir, en forma trascendental, en la aceptación de sus propósitos. En buenas cuentas, el despacho del proyecto mencionado fué una sorpresa más que debe añadirse a tantas otras que han venido desvirtuando y disminuyendo el valor intrínseco de la acción legislativa.

No necesitamos entrar en razonamientos sutiles ni de exposiciones numéricas, como ya se ha hecho, para demostrar la desconformidad que existe entre el proyecto aprobado y los más sanos principios de la justicia y de la razón. El imponer cargas exclusivas y tributos singulares a determinadas personas jurídicas, equivale a trastornar fundamentalmente no sólo los principios constitucionales, sinó aquellos que informan y sustentan el inalienable principio de propiedad. Las garantías que la ley ofrece y que la Constitución exige para que los tributos sean repartidos en igualdad de condiciones entre todos los ciudadanos de la República, tiene, en este caso, su más flagrante contradicción. El proyecto en cuestión vulnera los postulados que más firmemente define nuestra Carta Fundamental, y por los cuales ha luchado y ha logrado vida la democracia, que por fortuna nos rige, y, por otra parte, contraría los preceptos que la propia Ley del Trabajo ha creado en beneficio de los que ella protege. Los obreros mismos tendrán que ver en la iniciación de esta obra legislativa un contrasentido que en ninguna forma habrá de serles favorable, no obstante todos los aspectos beneficiosos con que a sus ojos pueda presentarse.

Estamos ciertos de que el Senado de la República no habrá de prestar su aprobación a tan inconsulto proyecto, puesto que él no es sino el resultado de interesadas iniciativas que ya han perdido su razón de ser y su prestigio.

Por el progreso de nuestra enseñanza industrial

Hemos sido siempre entusiastas propulsores de la enseñanza industrial o técnica en nuestro país. En este sentido hemos apoyado toda iniciativa que se relacione con el propósito de crear un número suficiente de escuelas industriales o de artesanos que, como una lógica y directa continuación de la educación primaria, capaciten prácticamente al estudiante, sin recursos económicos, para ganarse la vida y el sustento de los suyos, con el profundo convencimiento moral de que es un efectivo exponente de la producción dentro de la colectividad nacional.

Hemos, asimismo, discriminado, con imparcialidad y patriótico interés, ese fenómeno de parálisis progresiva que, en el campo de las actividades económicas, se ha venido acentuando por la carencia de una política educacional enérgica y definida, que convenga con la necesidad de no seguir vitalizando el predominio de la enseñanza media, como un pasillo obligado para llegar a la enseñanza superior, cara y fatigosa, y, sobre todo, socialmente parasitaria para el incremento de la riqueza pública.

Y en este bregar periodístico hemos querido, muy especialmente, servir los anhelos del Supremo Gobierno. No es posible hablar de progreso y de bienestar social, cuando al lado de un subido porcentaje de analfabetos, nos encontramos con una masa de ciudadanos ineptos para ejercer una profesión u oficio que, adquirido como una consecuencia imperiosa del proceso educacional, dignifique su personalidad en todos los aspectos de su vida.

El actual Gobierno, durante sus dos años de permanencia en el poder, ha fundado, en diversas ciudades del país, seis establecimientos de enseñanza industrial. Entre ellos podemos señalar, con orgullo, el de la Escuela de Ingenieros Industriales.

Para el presente año se consultan, en la Ley de Presupuestos, los fondos necesarios para la creación de doce establecimientos de esta naturaleza. Se fundarán, pues, Escuelas de Artesanos en Puerto Montt, Osorno, Lota, San Fernando, Rancagua, Conchalí, Melipilla, La Calera, Ovalle y San Felipe. Además, una Escuela Industrial en Talca y otra en la Comuna Quinta Normal de Santiago.

Debemos, sí, hacer presente, como un justo reconocimiento a la verdad, que en esta labor le ha cabido una destacada participación al actual Director General de esta importante rama de la Educación Pública, don Jorge Santelices Fuenzalida. Este antiguo y meritorio funcionario que ha servido este cargo, en carácter de interino, durante tres años, ha sabido recoger con inteligencia y ejemplar dinamismo los propósitos que, en el plano educacional, ha manifestado en repetidas ocasiones S. E. el Presidente de la República.

Conocido es el hecho de que las actuales Escuelas de Artesanos que funcionan en el país, no sólo han podido cimentar su prestigio y cumplir su finalidad, mediante los fondos que para este objeto ha proporcionado el Estado. Ha habido algo más. La iniciación de las actividades educacionales de estas Escuelas se debe, en gran parte, a la cooperación económica y moral de vecinos, industriales e instituciones sociales. Pero, como es fácil de suponer, para lograr esta colaboración se ha tenido que exhortar el sentimiento público, comprometer la buena voluntad de los ciudadanos pudientes de cada región, unir y coordinar la buena intención de los hombres que, sinceramente, se han interesado por el progreso industrial, social y educacional de la zona donde actúan o donde han nacido. Esta obra ha sido el producto de una labor tesonera, callada y llena de sacrificios. Labor que pertenece por entero a los funcionarios que dirigen este Servicio y que, generalmente, es desconocida por la opinión pública.

Así tendremos, pues, cómo al finalizar el presente año, el Gobierno podrá decirle al país: He aquí cómo he sabido cumplir con mi promesa. En el transcurso de tres años os he creado 18 planteles de enseñanza industrial. Es decir, en menos de 36 meses de Gobierno se ha podido realizar una obra más intensa y efectiva, en provecho de la educación intelectual y técnica del pueblo, que las pasadas Administraciones pudieron hacer en noventa años, puesto que desde 1849, fecha en que se creó el primer establecimiento de enseñanza industrial en Chile, hasta 1939, sólo existían en el país, 12 planteles de esta índole.

XX.

Don Octavio Señoret

La noticia del fallecimiento en Lisboa de nuestro Embajador en Londres, don Octavio Señoret Silva, ha sorprendido y afectado a la sociedad chilena, donde el extinto era vastamente vinculado y gozaba, principalmente en las esferas políticas, de intensas simpatías por sus dotes de caballerosidad y hombría de bien. Señoret muere después de una grave complicación que atacó a su organismo apenas pasada la crisis de una bronconeumonía que contrajo en Londres, donde el invierno fué particularmente crudo. Los médicos ingleses que desde un principio hicieron sobrehumanos esfuerzos por salvarle, aconsejaron su traslado a Lisboa, ya que la capital británica, en las actuales desgraciadas circunstancias, no era el lugar más propicio para tratar a un enfermo del corazón. Pero no obstante el esfuerzo de la ciencia, repetido en la capital portuguesa con igual prolijidad que en Londres, el deceso se produjo ayer a las 4.20 horas.

Don Octavio Señoret muere faltándole sólo 17 días para cumplir los cincuenta años. Nació en el Havre, el 28 de marzo de 1891, cuando su padre, el almirante don Manuel Señoret, hallábase en ese puerto francés vigilando la construcción de nuestros antiguos barcos de guerra **Prat, Errázuriz y Pinto**. Su madre era la señora María Mercedes Silva. El extinto hizo estudios secundarios en los liceos de Valparaíso y de Talca, respectivamente; más tarde dió término a sus estudios de derecho en el tradicional Colegio de los Padres Franceses, de Valparaíso. Recibió su título el 25 de abril de 1913. Durante algún tiempo ejerció su profesión en ese puerto y en esta capital; pero con el tiempo fué designado, sucesivamente, para ocupar los siguientes cargos: Secretario de la Municipalidad de Viña del Mar; elector de Presidente de la República; presidente del Comité Provincial de Valparaíso; miembro honorario de la Junta de Beneficencia; Subdirector de la Asistencia Pública; miembro de la Junta de Vecinos de Valparaíso, donde hizo una labor amplia e inteligente por el progreso de aquella ciudad, que consideraba como la de su nacimiento; en el comercio fué vicepresidente de una importante Compañía de Seguros y, en la política, miembro del Partido Radical, diputado al Congreso Nacional por las Agrupaciones de Valparaíso y Casablanca, presidente del Partido Radical y, en julio de 1931, fué designado Intendente de Valparaíso, donde demostró grandes cualidades administrativas y un amplio conocimiento de los problemas que afectaban e interesan a aquella región. Como senador por la misma provincia tuvo labor importante en la realización de un vasto plan de obras portuarias y fué, además, autor del primer proyecto que conoció la Cámara en pro de los empleados particulares.

Cuando el actual Gobierno necesitó una persona que reuniera condiciones especiales para servir nuestra Embajada en Londres, en reemplazo de don Agustín Edwards, que había impreso a esta representación diplomática un rango especial, se acordó unánimemente la designación de don Octavio Señoret. Fué allá dispuesto a hacer su papel con dedicación y patriotismo. Desgraciadamente su labor no fué posible apreciarla en tan corto tiempo y, también, por las aciagas circunstancias en que le correspondió desempeñarlas. La muerte ha puesto fin así a la existencia de un hombre activo, inteligente, generoso, que sirvió al país con desinterés y patriotismo. Su fallecimiento en el extranjero ha sido motivo de doble sentimiento para sus numerosos amigos, y, en cuanto al país, la pérdida de don Octavio Señoret significa un grave contratiempo, pues no será fácil encontrar rápidamente quien pueda reemplazarlo allí, donde él había comenzado a sembrar los afectos y el conocimiento que habrán de traducirse en un mayor intercambio de relaciones entre Gran Bretaña y nuestro país, cuando termine esta grave preocupación de la guerra.

Un bienio

Celebra hoy la cristiandad el primer bienio de la coronación de S. S. Pío XII como supremo jerarca de la Iglesia y soberano temporal del microestado Ciudad del Vaticano.

La Asunción del cardenal Pacelli al Sumo Pontificado fué recibida en el mundo con una impresionante unanimidad, que no alcanzó a menoscabar cierto mal disimulado disgusto de la prensa hitleriana. Al sector mundial católico se sumaron el protestante, el hebreo y muchas destacadas personalidades de izquierdas políticas y económicas.

Fué, a no dudarlo, un merecido homenaje a la indiscutible superioridad de la persona, junto con la manifestación de un ambiente general, que cifra en las fuerzas espirituales las más sólidas esperanzas para cimentar un verdadero orden nuevo de contenido más humano y más cristiano.

Las soluciones trascendentales, menester es reconocerlo, se buscan hoy lejos del escepticismo elegante de Renán, o de los esquemas puramente sociológicos de Comte.

De aquí este mirar al Vaticano con interés profundo por el nombramiento de un Pontífice que inspira mayor confianza que el surgimiento de cualquier dictador.

Cabe destacar en la presente coyuntura algunas características de la augusta personalidad de Pío XII, como conocedor familiarizado, acaso más que ningún otro, de los problemas mundiales y de sus adecuadas soluciones. Su obra es, ante todo, eminentemente religiosa. Es inútil buscar en Pío XII una distinción entre el Papa político y el Papa religioso. No podemos olvidar su notable homilía de Buenos Aires, durante el XXXII Congreso Eucarístico Internacional (1934), sobre el reinado social de Cristo, disertación de preclara inteligencia y de unción hondamente apostólica. Insiste en acentuar el carácter sobrenatural de la Iglesia, y reprueba a quienes sólo ven en ella una institución útil en lo temporal para asegurar la paz, y así, queriéndolo o no, la equiparan a las demás sociedades humanas.

Pío XII, desde que era sólo el cardenal Pacelli, fué defensor del derecho de sindicalización obrera. "Contrariando prejuicios inveterados—son sus palabras—y adelantándose a legislaciones civiles, el Pontífice no nunca temió reivindicar en favor de los obreros un derecho de asociación, que, por lo demás, brota de la naturaleza de las cosas, siempre que se proponga fines legítimos, como son la salvaguardia y mejora de los intereses profesionales bien entendidos. Que esta fórmula de organización profesional, según las directivas pontificias, tenga hoy una importancia excepcional, ¿quién lo negará ante las pretensiones monstruosas del otro sindicalismo, que es, ante todo, el servidor de una política revolucionaria, fundada sobre el odio, la lucha de clases y el desprecio de la autoridad y la propiedad? Las tendencias de semejantes grupos, inspirados por el materialismo, son tan hostiles a la Iglesia como al orden social".

Contra los errores totalitarios, que ponen en peligro la persona humana y llegan hasta el idolátrico endiosamiento del Estado, como una vez más lo proclama el último discurso hitleriano de la cervecería, Pío XII coloca en evidencia los principios de la doctrina católica.

"Desde el paganismo antiguo, dice, nunca quizá se ha visto más amplia y vigorosa conspiración (contra la persona humana). Por una parte el comunismo... despoja al hombre de esa libertad, principio espiritual de la conducta moral, y arrebata a la persona humana toda dignidad; por otra parte, en nombre de una verdadera deformación del Estado, se desconoce que el hombre, en cuanto persona, posee derechos recibidos de Dios, que deben quedar indemnes de todo ataque que pretendiera negarlos, abolirlos o menoscabarlos. La sociedad, en último análisis, no existe para sí misma, sino para los individuos". Hitler dijo en su ya citado discurso: "La nación alemana comprende sólo a aquellos que la colocan en primer lugar, no a los que se llaman, ante todo, trabajadores, empleadores, protestantes o católicos".

Con anterioridad, Pío XII, en su primera encíclica, "Summi Pontificatus", menos divulgada que el discurso hitleriano, ha escrito: "Considerar el Estado como fin al que debe subordinarse y dirigirse todo, tendrá nada más que consecuencias nocivas para la prosperidad verdadera y estable de la nación. Y esto sea que dicho dominio ilimitado se atribuya al Estado como mandatario de la nación (nazismo); sea que lo reclame el Estado como señor absolutamente independiente de todo mandato (fascismo)".

No es posible olvidar su alocución de la última Navidad, en que, certeramente, estatuye cinco principios que se han de tener en cuenta para fijar la estructura de un nuevo orden para la postguerra, si se quiere hacer algo digno y definitivo en pro del bien común internacional.

Pío XII, siendo Secretario de Estado, tuvo que intervenir directamente en asuntos peculiares chilenos, cuando el año 1934 evacuó la consulta que la Conferencia Episcopal elevó a Roma para dilucidar las relaciones entre la Iglesia y la Política. La carta del entonces cardenal Pacelli, diversamente comentada en esa época, entre otras normas da ésta, que no estará demás transcribir: "Ningún partido político en Chile tiene ni puede atribuirse la representación de la Iglesia ni de todos los católicos como tales".

Para cerrar estas líneas, es oportuno recordar las muestras de simpática cortesía que el Santo Padre, a principios del período presidencial, ha querido hacer evidentes hacia nuestro Primer Mandatario, mediante un augusto autógrafo, auspicio de perdurable bien entendimiento entre ambos Gobiernos.

L.

Los hombres del nuevo Congreso

¡Qué bonito —nos dice un amigo — qué honroso para nuestra democracia: se ha elegido diputado a un maquinista de tranvías!

Muy bonito —respondemos —siempre que ese hombre, a pesar de ser maquinista de tranvías, se haya cultivado y esté en condiciones de legislar con acierto.

Porque la democracia no debe entenderse como una nivelación a ras de suelo, sino como un sistema de selección, en el que se respetan las desigualdades legítimas del espíritu y se otorga la debida primacía a las excelencias mentales y culturales. De otro modo, la democracia pasa a ser el reinado de los incapaces, de los ineptos y también de los audaces.

Es claro que, electoralmente considerado, el hecho de alzar como candidato al Parlamento a un obrero tranviario, constituye una habilidad: es un anzuelo para atraer los votos del gremio respectivo y de otros similares. Pero si ese hombre no ha hecho otra cosa en su vida que manejar la palanca conductora de un carro motor ¿cómo podrá servir siquiera a sus propios compañeros de trabajo en la dictación de las leyes?

El Parlamento es una cosa muy seria. La ley está destinada a ordenar la vida pública y privada de una sociedad. "Es la expresión de la voluntad soberana que manda, prohibe o permite". Todo lo puede hacer la ley, expresa un aforismo muy conocido, menos cambiar a una mujer en hombre o viceversa. Además, el Congreso ejerce una misión educadora, porque el reflejo de sus actuaciones llega a todos los círculos y da la medida del valor cultural de un pueblo.

Cada día, los problemas de que debe conocer un Congreso son más complejos. Se extienden a todos los órdenes: finanzas, economía, higiene, derechos políticos y sociales, producción agrícola minera, industrial, comercio interior y exterior, vida civil, relaciones internacionales, etc. Y no es fácil descubrir, en cada problema, dónde está el interés particular y dónde el colectivo, porque los disfraces y habilidades son muchos. La Izquierda chilena, por ejemplo, ha gritado no poco en los últimos tiempos, pero no ha sabido ir a la raíz de ninguna cuestión fundamental para las conveniencias de la gran masa: el sistema tributario sigue permitiendo que las cargas del Estado recaigan, en su mayor parte, sobre los que nada tienen; las grandes empresas continúan con libertad para acumular excesivas utilidades, y hay monopolios infamantes aun sobre artículos de primera necesidad para la vida.

Sobran buenos deseos, pero faltan capacidades para una labor eficiente en el Parlamento. Nuestra Constitución ha tenido la manga muy ancha para abrir las puertas del Congreso. Establece que para ser parlamentario se requieren los mismos requisitos que para ser ciudadano elector. Y para esto último sólo es necesario tener veintiún años de edad y saber leer y escribir. Luego, basta garrapatear nombre y apellido y leer malamente "el loro" del Silabario para convertirse en legislador y disponer de los destinos públicos y privados de Chile. Resultará esto muy democrático en lo académico; pero, en la práctica, es lo mismo que entregar el mando de la casa a los niños que no han abierto el Libro Primero.

De allí las inquietudes del momento. Las elecciones han sido ejemplares. Nos prestigian ante propios y extraños. Pero, ¿habrán sabido elegir las asambleas? Los nuevos Congresales ¿serán hombres capaces de responder a las realidades de esta hora tan difícil? Porque lo realmente interesante no está en que los tranviarios se conviertan en congresales, sino en que los congresales no resulten tranviarios.

D. A. G.

Peligro de inundación

Una de las características de nuestra vida pública y administrativa que más asombra al extranjero que se detiene un poco ante los problemas chilenos y trata de comprender algunos de los aspectos visibles de nuestra idiosincrasia, es la relativa a la facilidad y a la frecuencia con que se producen entre nosotros los casos de dualidad de atribuciones, con los consiguientes conflictos, invasiones, aumento de burocracia y pérdida de dinero y de tiempo.

Esto queda plenamente de manifiesto en los continuos conflictos de autoridad que se suscitan entre la Intendencia y la Municipalidad de Santiago. Casi no hay problema en el que no se encuentren ambos poderes. Y como a menudo el punto de vista del uno no coincide con el del otro, resultan fácilmente actitudes antagónicas y situaciones de beligerancia jurídica que, en general, comprometen y retardan las soluciones.

El mal que esto representa y el que de tales conflictos se deriva, suele tener compensaciones en el hecho de que una de las partes puede impedir los desaguisados de la otra y, a veces, aportar soluciones que corrigen a posteriori los perjuicios realizados. Tal acontece ahora con la Junta Departamental de Caminos que, en reunión de anteayer, presidida por el señor Intendente, resolvió tomar las medidas necesarias para impedir las posibles consecuencias de algunas desviaciones de la corriente del Mapocho.

Según se desprende de las informaciones de la prensa, tales desviaciones son motivadas por la excesiva cantidad de escombros que, previa autorización de la Municipalidad, se acumulan en algunos botaderos. Al parecer, los hacinamientos alcanzan tales proporciones que una crecida de poca importancia podría provocar una inundación. Las víctimas obligadas serían algunas modernas poblaciones obreras construídas en las afueras de la ciudad, en las que el desborde del río produciría pérdidas cuantiosas.

Así enunciado, esto parece imposible. En efecto, cuesta trabajo imaginar que la autoridad edilicia se preocupe tan poco de los intereses que tiene el deber de cautelar. No hay duda de que en alguna parte deben ser arrojados los escombros de las demoliciones urbanas. Pero no nos parece que exista tan poco sitio en las afueras de la ciudad, que resulte necesario depositarlos exactamente ahí donde representan para los pobres habitantes capitalinos un peligro de inundación.

Afortunadamente, y como no hay mal que por bien no venga, tenemos este vicio nativo de la interferencia de poderes. Gracias a él, el Intendente de la Provincia inspeccionará los botaderos, constatará la amenaza que representan, especialmente para gentes modestas y de escaso influjo político, y procurará una solución que se adelante a los daños que puede acarrear el invierno.

Por una vez, al menos, la dualidad de atribuciones aparece beneficiosa para la ciudad y para el ciudadano. Tendremos, pues, que aplaudirla y hasta hacer votos por que perdure.

Limitaciones del Panamericanismo

A pesar de que se habían realizado con anterioridad a lo menos cinco conferencias americanas de carácter continental, la presidida en 1889 por el Secretario de Estado, Mr. James Gillespie Blaine, recibió el bautizo de Primera Conferencia Panamericana. La numeración dada a este torneo interamericano demuestra que no siempre se comienza por el principio.

Las actividades filibusteras de William Walker, en México, Nicaragua y Honduras, crearon, como decimos ahora, un clima de desconfianza adverso a toda conferencia en la que los Estados Unidos tuvieran ingerencia preponderante. Este aventurero, después de apoderarse del Estado de Sonora, en California, de donde lo hicieron huir las autoridades mexicanas, inició una cruenta lucha en Nicaragua, logrando escapar con vida después de no haber dejado tropelías por cometer. Sin embargo, la suerte lo abandonó, muriendo fusilado en Trujillo, mientras un sacerdote le prodigaba los auxilios de la religión católica, a la que se había convertido nada más que para cumplir uno de los requisitos que exigía la Constitución de Nicaragua para desempeñar las funciones presidenciales.

Además, las repúblicas hispanoamericanas no sentían un regocijo especial porque eran invitadas a incorporarse a la gran familia americana como sobrinas de Tío Sam, y temían que el poderoso vecino del norte influyera directamente en los acuerdos que se aprobaran.

Si se agrega la anexión de Texas y la guerra con México, ha de estarse de acuerdo en que fué un verdadero triunfo diplomático que los Estados Unidos lograran reunir en la mansión Wallach a los representantes de todas las repúblicas americanas, a excepción de Cuba y Panamá, que aún no existían como naciones independientes, y de la República Dominicana que no adhirió a la Conferencia.

Mr. James Gillespie Blaine dirigió discusiones en las que se aprobaron innumerables acuerdos, entre otros, los siguientes: arbitraje obligatorio, reciprocidad de tratados, regulaciones aduaneras, derechos de anclaje, libre navegación de los ríos americanos, reglas sanitarias, unión monetaria, de peso y medidas, patentes y marcas de fábrica; fundación de un banco internacional americano, (proyecto que acaba de resucitar), ferrocarril intercontinental, extradición de criminales, etc. La buena voluntad de los Gobiernos se agotó, desgraciadamente, con la firma de esos acuerdos, y ninguno entró en vigor, a excepción de la creación de la Oficina Internacional de Repúblicas Americanas, que subsiste con el nombre de "Unión Panamericana", y que desarrolla una activa labor de publicidad, establecimiento de estadísticas, de cooperación intelectual, etc.

En verdad, este fracaso práctico de la Primera Conferencia Panamericana no era de extrañar, dado que el interés que guió al Gobierno de la Casa Blanca fué meramente comercial. El estado de ánimo que aconsejó la Conferencia de Washington está muy bien descrito por un viajero norteamericano de aquel entonces que escribe: "Me afligía siempre sobremanera y me resultaba ofensivo para mi sentido de la rectitud de las cosas, encontrar que en materia de mercadería extranjera en toda la longitud y anchura de la ruta, casi toda era de fabricación europea."

Por eso el "panamericanismo", como llamó por primera vez el "New York Evening Post" a este intento de los Estados Unidos de relacionarse económicamente en forma más estrecha con el resto de las naciones americanas, no representa en ningún modo la resurrección del proyecto de unión de las repúblicas hispanoamericanas, propuesto por Simón Bolívar en el Congreso de Panamá. El vínculo que propiciaba el Libertador era no sólo de índole económica, sino de proporciones más vastas y profundas. El sueño bolivariano anhelaba un acercamiento íntimo, en todos los aspectos de la vida nacional americana, que condujera a una amistad densa y cordial que fuera terreno abonado para que el espíritu de América se desenvolviera en toda su plenitud y grandiosidad. Lazos de sangre e instantes de expansión espiritual forjarían un pensamiento y una acción en la que el americano se daría cuenta del auténtico y real sentido de su vida.

El bolivarismo nació bajo la luz de un espíritu en plena exaltación de sus facultades. El panamericanismo bajo la sombra precaria de una balanza comercial desfavorable a los Estados Unidos, como reacción a las envidiables ventajas económicas obtenidas por los europeos cuando comerciaban con nosotros.

Siete conferencias panamericanas más se han reunido en las diversas capitales americanas desde entonces. El porcentaje de acuerdos que se han consolidado, entrando en vigor, es ínfimo, y nada hace presumir que este ensayo de mayor compenetración americana prospere en el futuro. Por el contrario, cada día parece más cierto que no ha de ser en un éxito final, sino en un exitus, en lo que termine esta manera peculiar de interpretar el ideal bolivariano.

Un caso típico se tiene en el problema de las marcas de fábrica. En la Conferencia Panamericana de México se firmó una convención sobre el particular, que no resultó satisfactoria. En la de Río de Janeiro se continuó estudiando esta materia, para llegar en 1910, en Buenos Aires, a la conclusión de que el proyecto era impracticable. En la Quinta Conferencia Panamericana, aquella de mero interés filatélico que se efectuó en 1923 en Santiago, se trató de revisar el problema. Finalmente, en 1929, en la Conferencia Panamericana de Marcas de Fábricas que se realizó en la "Unión Panamericana", se estudió a fondo este asunto, y se dice que se diseñó un proyecto de convención que resuelve en forma perfecta el problema de las marcas de fábrica y que, desde entonces, duerme archivado en los anaqueles de la primitiva Oficina Internacional. Ni la voz de ultratumba de Bolívar sería capaz de despertarlo.

Las causas del fracaso son evidentes. El llamado "panamericanismo" no es tal; propiamente es un interamericanismo, o sea, un intento de establecer relaciones económicas entre los Estados Unidos, de una parte, y el resto de las naciones americanas, de la otra. La patria de Washington no se ha integrado aún panamericanamente en el conjunto de las repúblicas americanas, como una de ellas entre otras.

Para que la gestión panamericana de los Estados Unidos hubiera tenido buen éxito, habría sido necesario que la unión de las naciones americanas se hubiera consolidado. Existiendo una especie de Estados Unidos de Hispano-América, habría sido posible la constitución de un potente eje político y económico interamericano. Esta confusión de panamericanismo con bolivarismo es el error de fondo que frustró el esfuerzo de Mr. James Gillespie Blaine

Además, hay un error de procedimiento que denota un desconocimiento completo de la psicología y de las condiciones en que fructifican los proyectos de esta naturaleza, en los años que van corriendo.

En una conferencia que reúne a veintiuna naciones, las mociones que se propongan, por muy convenientes y precisas que sean, resultarán lo suficientemente alteradas para que las veintiuna repúblicas participantes puedan aprobarlas estando resguardados los veintiún intereses distintos. La convención que se subscriba ha de ser necesariamente una fórmula general, en la que, en el mejor de los casos, sólo se deja constancia de un buen propósito. Claro está que el acuerdo a que se llega tiene una transparencia vítrea, que no compromete a nadie; pero en cuanto al valor práctico de regularización inmediata de los fenómenos sociales o internacionales a los objetos de estudio, será de utilidad nula.

La complejidad de la vida moderna exige decisiones rápidas, no deja lugar a principios formales que en realidad no resuelven los problemas que enfocan. Las naciones que triunfan, política y económicamente, son aquellas que fundamentan sus decisiones en la observación inmediata de la realidad. Sólo ateniéndose a la experiencia social e internacional se llega a fórmulas consistentes, útiles y satisfactorias.

La confusión de panamericanismo y bolivarismo, es, pues, el error de fondo de las conferencias panamericanas. Y el sistema de conferencias demasiado generales es el error de método, con su corolario de decisiones vacuas, lentas y teóricas.

Sin embargo, el ideal de una estrecha vinculación cultural y económica, si es que éste término no está incluído en aquél, está en vía de realizarse. El impulso creador ha partido esta vez de las naciones sudamericanas.

Por M. Ciudad V.

Política de crédito agrario

En la política de crédito que la Caja Agraria realiza, se advierten altos propósitos de innovación funcional y de proteger elementales ramas de la explotación nacional, orientando la producción conforme a un plan inteligente, cuya utilidad se extiende a toda clase de agricultores.

Ultimamente se han reformado los Estatutos de la Caja Agraria para que pueda, en adelante, efectuar operaciones de ganado, mercaderías y productos, sin limitaciones, quedando autorizado el Consejo de la Institución para hipotecar o dar en prenda los bienes sociales, obteniendo préstamos y caucionándolos, como también para girar, aceptar y endosar letras de cambio. La misma Institución actuará como mandataria en la colocación y distribución de fondos que el Fisco o terceros le entreguen.

Con estas reformas se ha tratado de eliminar obstáculos que impedían a la Caja de Crédito Agrario cumplir su misión, de acuerdo con las exigencias de sus propios intereses y de los intereses económicos colectivos que debe amparar, levantar y servir.

Esto y mucho más se ha hecho en cuanto a innovaciones orgánicas, cuyo desarrollo repercutirá en el plan de créditos que sus directivas han puesto en práctica, una de cuyas iniciativas la constituye el **crédito combinado.**

Conocida es de todos la escasez de trigo, a consecuencia de la conflagración europea y los problemas de alimentación que se agudizan y se extienden en nuestros pueblos.

Como medida de previsión y a fin de propender al incremento de las siembras de trigo, la Caja Agraria otorga un nuevo tipo de crédito para semillas, gastos de siembra, limpia, riego, etc., a los agricultores que calculen experimentar perjuicios superiores al 20 o|o del total probable de la producción de trigo, de acuerdo con los organismos técnicos e Inspectores de la Caja, en la época en que sea posible apreciar los rendimientos de una sementera o inmediatamente antes de la cosecha, perjuicios debidos al desarrollo de flagelos o de inclemencias climatéricas.

Acuerdos como estos, sobre "Crédito Combinado", expuestos sólo en rasgos generales, indican la labor vastamente provechosa que realiza la Dirección de la Caja Agraria y que habrá de reflejarse en resultados beneficiosos para el progreso agrícola, mediante estudios serios sobre las necesidades y problemas inmediatos de la agricultura.

Por otra parte, la política de esa Institución se ha orientado decididamente hacia los pequeños y medianos agricultores, procurando dar preferencia a las adquisiciones de ganado para crianza y de maquinarias.

Se ha proporcionado a los agricultores abonos de alta calidad, con el objeto de aumentar el rendimiento de las tierras. El precio de algunos de estos productos ha sido mantenido sumamente bajo, para difundir al máximo su uso.

Y cuando existe un Gobierno sinceramente animado de generar un firme y progresivo adelanto en todos los órdenes de la producción nacional, tiene que resultar próspero y laborioso el plan de colaboración de la Caja de Crédito Agrario, al servicio de una industria que constituye el primer baluarte de nuestra economía y la fuente más fecunda y cierta de trabajo y riqueza internos.

PABLO SURMONTT.

AVISOS ECONOMICOS CLASIFICADOS

PUERTAS, VENTANAS: "FENIX" Mac-Iver 110. 4 Abr

CONTRA RESFRIOS: OBLEAS Chinas Li-Wu-Pat. 3 Abr.

ACEITE, AGUARRAS, BARNICES, pasta para correa y cera para pisos "Wilson". Fábrica: San Gerardo 644, Recoleta.

¡¡¡FIERRO TECHO, VIGAS FIERRO, Rejas, Puertas, Mamparas, Bastidores, Divisiones, Vigas Pino y Roble, varias dimensiones!!! San Diego 1671.

¡¡¡NUEVA DEMOLICION!!! Materiales muy buena clase. Agustina esquina Fetra-Brasil. 17 Mzo

TECHO ECONOMICO PLANCHAS acanaladas especiales para galpones, casitas, gallineros. Matucana 551. abril 6.

¡¡¡DEMOLICION TEATRO POLITEAMA!!! Vendo todos sus materiales. Portal Edwards interior. Mzo. 13.

VIGAS ALAMO, PINO, FIERROS, maderas, roble, tablas piso, cielo puertas, galerías, cañerías agua, gran avriedad materiales construcción. Feria Antonio Panadero. Carlos Walker 70 entre Bellavista y Avenida Santa María. Teléfono 69146.

PUERTAS, VENTANAS, MAMPARAS, galerías, tragaluces, tablas piso, cielo, roble, baldosas, fierro techo barato. San Diego 743.

ACEITE, AGUARRAS, BARNICES, pasta para correas y cera para pisos "Wilson". Fábrica, San Gerardo 644. Recoleta.

ENRIQUE DELPICH, HIJO DE yugoeslavo, imposibilitado para trabajar por parálisis solicita la ayuda de sus compatriotas y de las personas caritativas e instituciones que deseen ayudarlo. Ecribir: Avisos clasificados. Casilla 81-D. Mzo. 20.

MADERAS, ALAMO, ELABORADA, bruta, surtido completo gran existencia, precios bajos. Depósito Puerta de Vera 1045. Teléfono 92396.

22.—Motores, maquinarias y artículos eléctricos.

POLEAS, TRANSMISIONES, DESCANSOS, correas, cañerías, ofrece Chacabuco 63. Mzo 25.

ARADOS, RASTRAS, TRACTORES, destroncadoras, segadoras, ensiladoras, picadoras, prensas. Ofrece Chacabuco 63. Mzo. 25.

EXISTENCIA COMPLETA EN MAQUINA sde imprenta y materiales; grandes facilidades de pago, encontrará: Feria Maquinarias Imprenta; San Diego 230. Teléfono 86667. Mzo. 26.

VENDA FUELLE PARA FRAGUA. San Ignacio 880.

TECLES, CALDEROS, TRANSMISIONES, descansos, poleas, correas picadora pasto y taladro. Ocasión. Vendo. Phillippi 36. abril 7.

VENDO TECLE DE TRES TONELADAS. 10 de Julio 316. 18 Mzo

EN EJES PARA TRANSMISION, Fundición Grajales es campeón, calle Grajales 2548. Santiago. Teléfonos 93417 y 95008. Mzo. 15.

BOMBA A VAPOR DE TRACCION animal para incendios o regadío ocasión vendo. Unión Americana 73.

MOTORES TRIFASICOS CHICOS Madrid 944. 30 Mzo

¡¡TORNOS REVOLVER!! SURTIDOS. Madrid 944. 14 Marzo

TECLES DE TODOS TAMAÑOS, esmeril, calderos, transmisiones, descansos, poleas, correas y taladro. Ocasión. vendo. Phillippi 36.

TRANSMISIONES, EJES DESCANSOS, consolas, machones, poleas de acero "American"; correas, uniones y pastas para correas. Ofrece. Küpfer Hnos. S. A. C. Libertad 58. 17 Marz

23.—Máquinas de escribir y coser.

VENDO MAQUINA SINGER, BOBINA, Avda. Vicuña Mackenna 135. 16 Mar.

MAQUINAS COSER VENDO CUOTAS mensuales. Huérfanos 920, 4.o piso oficina 409.

VENDO MAQUINA SINGER, BOBINA. Avenida Vicuña Mackenna 135.

COMPRO MAQUINAS COSER también empeñadas, voy a domicilio Lira 933. teléfono 51370.

COMPRO MAQUINA SINGER, cocina gas blanca. M-Iver 162. Fono 64392. Mzo. 12

24.—Muebles, menajes y artículos sanitarios.

VENDO COMEDOR COMPLETO, flamante dormitorio, hall, estante librero. Avenida Vicuña Mackenna 135. 16 Mar.

FAMILIA EXTRANJERA VENDE urgentísimo dormitorio 350; otro, 420; comedor, 570; hall confortable, salita, marquesas, mesas, sillas, roperos.— Serrano 377. 26 Marzo

INNSTALACIONES Y MUEBLES de ecocina hacemos. Manuel Silva, R. Espinoza 1225. 13 Mar

SALA DE BAÑO COMPLETA, POCO uso. Vendo. Tratar: Moneda 844. 14 Mar

¡¡¡CALENTADORES GAS!!! CARBÓN, leña, construcción sólida garantida. "Fábrica Mérida". Chacabuco 12. abril 11.

¡¡¡MUEBLES PARA COCINA!!! Construcción sólida, hechuras perfectas. Precios económicos. Fábrica: Chacabuco 13. abril 11.

¡¡¡BAÑOS!!! LA MEDIDA QUE necesite, tienda Mérida. Fabricante: Chacabuco 12. abril 11.

PARA LAVAPLATOS, BARATOS Fábrica Mérida. Chacabuco 12. abril 11.

COCINAS ECONOMICAS DEL FAbricante al consumidor. Cambios, arreglos, pidalas a Perich. San Alfonso 642. 10 Abr.

CATRES, MARQUESAS, COCHECUNAS, vendo pagaderos mensuales. Huérfanos 920, 4.o piso, oficina 409.

COCINAS GAS, COCINAS ECONOMICAS vendo cuotas mensuales. Huérfanos 920, 4.o piso, oficina 405.

"URGENTISIMO" DORMITORIO, living $ 300. Catres fierro, bronce, marquesas modernas $ 120, Roperos, peinadores, colchones $ 60. "Singer", aparador, vitrina, mesa, sillas $ 150. San Martín 945.

POR VIAJE REALIZO MUEBLES caoba y lingue. Bilbao 79.

COCINAS ECONOMICAS VENDO, cambio, arreglo. Voy a domicilio. San Alfonso 22. Teléfono 92607. abril 7.

VENDO COMEDOR COMPLETO, dormitorio, espejo grande, estante librero. Avenida Vicuña Mackenna 135.

COCINAS ECONOMICAS A $ 45; lavaplatos baños guagua $ 25, calentadores, en el Rincón de las cocinas. Chacabuco 21 M. 4 Abr.

¡¡¡REALIZACION SANITARIOS!!! Baños, lavatorios, excusados bidets, lavaplatos, calentadores y cocina gas y leña; bañitos guagua Independencia 101. 20 Mzo

ANTIGUA FABRICA "EL PORVENIR" Sazié 2450. Teléfono N.o 93820. Muebles modernos, macizos, dormitorios comedores, escritorios, halls, etc. Grandes facilidades, $ 100 pie y 20 mensualidades. Especiales profesorado. 31 Mzo.

¡COLEGIALES! ESPECIALIDAD en colchones para internados, sobrecamas, frazadas, almohadas, etc. Precios rebajados, únicamente en la Fábrica. García Reyes 736. Teléfono 91522. 28 Mzo

¡¡¡COCINAS ECONOMICAS!!! Realiza una gran partida la antigua Fábrica "Mérida". Chacabuco 12. 27 Mzo

¡¡¡LAVAPLATOS ENLOZADOS!!! Especiales, corrientes, precios bajos, tiene Fábrica Mérida. Chacabuco 12. 27 Mzo

¡¡¡POR VIAJE!!! VENDO DORmitorio, comedor confortable, moderno. Nataniel 681. 13 Mzo

¡¡URGENTE!! DORMITORIO COmedor confortable, marquesa, varios. Carmen 790. 13 Mzo

REGIO LIVING, HALL CON cojines. Santa Rosa 745. 16 Marz

AUSENTANDOME VENDO URgente $ 350, dormitorio, otro $ 580, amoblado comedor $ 490, pero, mesa, sillas. Lira 564.

"MUEBLERIA MODERNA". LA que vende más barato en Santiago, comedores, dormitorios, confortables 3 piezas con mesa hall confortable, marquesas, rocargo San Antonio 61. 16 Mzo

FAMILIA EXTRANJERA VEN de urgentísimo $ 380 dormitorio, otro con marquesa 530 pesos, amoblado comedor 450 pesos, amoblado escritorio, hall confortable, salita, marquesas, mesa, sillas, roperos, máquina Singer, muebles sueltos. Lira 933.

COLEGIALES, COLCHONES lana, coties, crin, encontrarán en Colchonería Francesa, refacción domicilio San Diego 9. Teléfono 86259. 24 Marz.

¡¡BAÑOS!! LA MEDIDA QUE necesite, tiene Mérida. Fabricante: Chacabuco 12.

COMEDOR LUJOSO ENCHAPADO, muy elegante. Santa Rosa 745. 16 Marz.

REGIO DORMITORIO ENCHAPADO en Palo Rosa, muy fino, con marquesa. — Santa Rosa 745. 16 Marz.

LINDO DORMITORIO TERCIADO, con marquesas. Santa Rosa 745. 16 Marz

¡OCASION! VENDO AMOBLADOS dormitorios, comedor, muebles sueltos. Delicias 2456. 24 Marzo

MUEBLERIA HOLLYWOOD: Bandera 166. Muebles modernos, precios bajos. Facilidades, sin fiador. 15 Mzo.

COCINAS ECONOMICAS DEL fabricante al consumidor. Cambios, arreglos, pidalas a Perich. San Alfonso 642.

25.—Modas e interés para el hogar.

MODISTA 15 AÑOS PRACTICA. Especialidad novias. Santiago 1165.

UNIFORMES Y DELANTALES para colegiales. Santiago 1165.

¡SEÑORAS! PARA ABRIGOS, SOlamente Casa "La Confianza". San Diego 244. 4 Abr.

CONTRA NEURALGIAS ¡OBLEAS Chinas Li-Wu-Pat. 3 Abr.

GRATIS SE CONFECCIONA SU colchón a domicilio comprando cotí. Telas hechas lana o algodón en la fábrica San Diego 268. Tel. 87835. 13 Mzo.

COLEGIALES Y HOTELES, COLchones, somieres, frazadas y surtido completo de artículos de cama, a precios de ocasión. Inmenso surtido en artículos enlozados, aluminio, cubiertos, loza, vasos, etc. San Diego 268. 13 Mzo.

26.—Mudanzas y transportes.

TRANSPORTES, MUDANZAS larga distancia, camiones nuevos, manejados dueños, responsabilidad. Nataniel 1435. Fono 53554.

¡¡CARGAS-EQUIPAJES!! MUdanzas, dentro, fuera ciudad. Fono 51620.

CONTRA DOLOR DE CABEZA Obleas Chinas Li-Wu-Pat. 3 Abr.

27.—Negocios e instalaciones, compra y venta.

ESTABLO CHICO VENDO BUENA situación. Lo Franco 320. Carrascal. 13 Mar

OFREZCO HOTEL, GARANTIZO renta ocho mil pesos mensual. Morandé 291, oficina 45. Mzo. 17

DESPACHO, ESPLENDIDA SItuación, salida cité, habitación; vendo urgente. Jotabeche 547.

28.—Objetos y animales perdidos

BUENA GRATIFICACION DARE quien dé noticias perro perdiguero blanco jaspeado. Barrio Avenida España. Avenida España 442.

30.—Préstamos, acciones y bonos.

PROPIETARIOS DINERO, LISTO hipotecas desde $ 5.000 presentando títulos negocios rápidos Del Río Bandera 552.

ACEPTO CAPITALISTAS PARA inversiones hipotecarias bien garantidas y remunerativas. Mi oficina responde por capital y puntual cumplimiento de pago de los intereses. Ramón del Río Bandera 552. Teléfono 69693

DINERO PARA HIPOTECAS: desde $ 10,000, ofrece constantemente Capitalistas encontrarán magníficas inversiones al mejor interés Oficina Propiedades: Jorge Cristi Salamanca Morandé 291 Mzo 15

CARLOS OSSANDON, BANDERA 168. Tramita préstamos hipotecarios en la mejores condiciones. 31 Mzo.

CONTADOR NECESITA PARTE oficina amoblada, comisionista. Ofertas: Juan Alarcón. Suble 482.

31.—Productos medicinales.

CONTRA GRIPE: OBLEAS CHInas Li-Wu-Pat. 3 Abr.

"GASTRISAN". RECOMENDADO para contrarrestar males estómago como acidez flatulencia, úlcera gástricas. Base: Anestesina, alcalinos. 31 Mzo

FARMACIA "LA NACION", SImón Bolívar 298. Plaza Manuel Rodríguez. Laboratorio, recetas y análisis. Precios bajísimos. Teléfono N.o 86075. 1.o Abr.

"CEREBROL". ESTIMULANTE, eficaz, reanima personas debilidades exceso trabajo físico, mental. Base: Fósforo. 31 Mzo.

GLOBULOS PERSICOS, INDICAdos desinfección, vías urinarias como aporte tratamiento, gonorreas. Base: Hexametilentetumina, Cubeba. 31 Mzo.

32.—Propiedades compran.

CASA - QUINTA COMPRO O arriendo. Antonio Varas 411 (Estación). 7 Abr

33.—Propiedades venden.

GRAN SITIO QUINTA EN AVDA. Centenario 747, vendo ocasión. Tratar Teresa Rudolph. Juárez 688.

130.000. — BUNGALOW TERMInándose vendo. México 421 al llegar Bolívar. Teléfono 80210.

$ 350.000 VENDO PROPIEDAD de renta Catedral, próxima Brasil, dos pisos material sólido superficie 700 metros facilidades, Del Río. Bandera 552.

$ 260.000 VENDO PROPIEDAD renta Serrano próxima 10 de Julio. dos pisos material sólido gran galpón apropiado industria Del Río. Bandera 552.

$ 130.000 RIQUELME PROXIMA San Pablo renta $ 1.400 propiedad esquina compuesta locales y casas habitación. Del Río. Bandera 552.

$ 100.000 CHAÑARCILLO PROXIMA Matucana renta $ 1.200 material sólido 15 departamentos Del Río. Bandera 552.

$ 65.000 FEDERICO REICH ESquina Thompson casa habitación y local comercial material adrillo. Del Río. Bandera 552.

$ 45.000, CASA SOLIDA EN BUEN ESTADO, a una cuadra de San Pablo; 5 góndolas y carro, Edisón N.o 4392.

28.000 SAN MARTIN 1628. CASta, entre San Pablo, Estación Mapocho. Teléfono 45971.

66.000, RECOLETA, AVENIDA Centenario 850, dos casas estucadas, arboleda, ochocientos metros. Fuerte deuda Caja. Teléfono 45974.

34.—Propuestas Públicas y Particulares.

OFICINA INGENIERO DE LA Provincia de Santiago. — Pídense propuestas públicas para confección baranda de protección en la Cuesta de Zapata, las que se abrirán el 24 del presente, a las 16.30 horas, en esta Oficina. Antecedentes, consultar en secretaría, Alonso Ovalle 1556.—El Ingeniero de Provincia. (G).

"PROPUESTAS PUBLICAS DE VIVERES PARA EL EJERCITO. — Solicítanse propuestas públicas para la provisión de víveres para las Unidades de la I., III. y IV. Divisiones de Ejército, Escuela de Artillería, Regimientos "Granaderos", "Exploradores", "Húsares" y "Guías" y Grupos Artillería "Salvo" y "Silva Renard", Regimiento "Pudeto" y Grupo "Natales"; durante el periodo 1.o junio 1941 al 31 mayo 1942. Las propuestas se abrirán el 1.o de abril próximo a las 14 horas en el Departamento de Administración y Adquisiciones, Edificio del Ministerio de Defensa Nacional, 8.o piso, Santiago. Las Bases y Especificaciones para dichas Propuestas pueden solicitarse en el mencionado Departamento y en las Unidades correspondientes, en provincias" LA DIRECCION DE LOS SERVICIOS. 20 Mzo.

OFICINA INGENIERO DE LA Provincia de Santiago. Pídense propuestas públicas para terminar un sector de 4 Kms. del camino Santiago a Montenegro. Sec. Rungue a Montenegro las que se abrirán en esta Oficina el 24 del pte., a las 16 horas. Antecedentes consultar en Secretaría, Alonso Ovalle 1556. El Ingeniero de Provincia. 24 Mzo.

MUNICIPALIDAD DE SAN MIguel. — Pídense cotizaciones para la adquisición de 1.500 quintales de pasto apresado 2.o corte; 150 quintales de afrecho, de trigo y 200 colisas de paja de capotillo. Las cotizaciones se recibirán en Gran Avenida N.o 3418, de 9 a 12 y de 2 a 5 P. M. Las cotizaciones se reciben hasta el 17 del pte. 12 Mzo.

DIRECCION GENERAL DE OBRAS Públicas.—Departamento de Hidráulica. — Se piden propuestas públicas para la construcción del aliviadero del Estero Las Pocitas.

colector general de la red de aguas lluvias del alcantarillado de Concepción, las que se abrirán el 18 de marzo a las 16.30. Bases y demás antecedentes, en la Oficina de Partes. — Santiago, 6 de marzo de 1941.—El Director del Departamento. 17 Mzo.

DIRECCION GENERAL DE OBRAS Públicas.— Departamento de Hidráulica. Se piden propuestas públicas para la construcción de las obras complementarias de la planta elevadora del agua potable de La Calera, las que se abrirán el 17 de marzo, a las 16 horas. Bases y demás antecedentes en la Oficina de Partes. Santiago 5 de marzo de 1941 — El Director del Departamento. 16 Mzo.

DIRECCION GENERAL DE OBRAS Públicas. — Departamento de Hidráulica. Se piden propuestas públicas para la construcción de las obras de Regulación de los Canales Isolé y Santa Rosa, de Chillán, las que se abrirán el 17 de marzo, a las 16.30 horas. Bases y demás antecedentes, en la Oficina de Partes. Santiago 5 de marzo de 1941. — El Director del Departamento. 16 Mzo.

35.—Radios e instrumentos de música.

COMPRO CHALET MODERNO, construcción sólida, próxima Santiago College, aproximadamente 600 M2. terreno. Sin comisión. San Diego 964.

RADIOS MODELO 1941, $ 80 PIE, $ 65 mensuales, importadas, garantidas. San Diego 233. 7 Abr.

¡¡¡LIQUIDAMOS!!! VICTROLAS ortofónicas, muebles, Víctor, a precios de portátiles. San Diego 844.

RADIOS "RCA. VICTOR", DIferentes modelos. Adquiéralos con grandes facilidades de pago Francisco Figuera y Co. Sant. Isabel 0301, entre Avenida Seminario y Condell Fono 44420. Mzo. 12

RADIOS PHILLIPS Y TODAS marcas. Reparaciones. Bicicletas con facilidades de pago, ofrece Mangiamarchi. Independencia 395.

RADIOS, MODELO 1941, $ 80 pie, $ 65 mensuales, importadas, garantidas. San Diego 233.

¡¡¡NO COMPRE JUGUETES!!! Pruebe Radio "Philips" y Lafallete; desde $ 100 mensuales. Unicamente en Ahumada, esquina Delicias. Mzo. 15

REPARACIONES DE RADIOS. Trabajos garantidos donde Metcalfe y Wood Ltda., Avenida B. O'Higgins 2548, entre España y Molina. Teléfono 91889. Distribuidores autorizados R. C. A. Víctor 17 Marz.

PEÑALBA ARRIENDA TRAJES DE ETIQUETA PEÑALBA ESTADO 82

37.—Notificaciones y citaciones

HABIENDOSE EXTRAVIADO LA Boleta de Garantía N.o 6916'11527 por $ 100.000 (cien mil pesos) a favor de la Caja de Crédito Minero del Banco Alemán Trantlántico, queda sin valor por haberse dado el aviso correspondiente.

38.—Sastrerías e indumentaria.

EL ZURCIDOR PEKINES. SAN Diego 63. 26 Marzo

"WELLDRES" ZURCIDOS INVIsibles, transformaciones, virados, hechuras finas desde $ 180. San Diego 221. Mzo. 26.

VISTA EN SASTRERIA "ARGENtina", San Pablo 1279. Fono 69093. Grandes facilidades Casimires última novedad. 7 Abr.

SASTRERIA DRINBERG, SAN Antonio 470. Entrega ternos, sobre medida, recibo hechuras finas; concedemos créditos. 7 Abr.

TERNOS Y ABRIGOS DE MEDIda. Grandes facilidades de pago. Entrega inmediata. San Diego 214. abril 6.

SASTRERIA SALAZAR: CABAlleros, niños. Extenso surtido corte elegante, precios incompetibles. ¡Visítela! Avenida Bernardo O'Higgins 2783. (Alameda). ¡Precios excepcionales durante este mes. Mzo. 31

SASTRERIA "LA ELEGANCIA", ternos sobre medida, entrega inmediata. Facilidades pago. San Pablo 2585. Mzo. 31

CASIMIRES NACIONALES DESde $ 25 metro; importado $ 55. Depósito directo de fábricas. Casa Salazar. Avenida Bernardo O'Higgins 2783, (Alameda). ¡Precios excepcionales durante este mes! Mzo. 31

SASTRERIA "EL CREDITO NUEvo", entrega ternos con grandes facilidades de pago. San Pablo 2675. Mzo. 31

$ 350, TRAJE FORRADO EN seda, Guendelman, sastre. San Diego 850, lado Teatro Caupolicán. 24 Marz.

SASTRERIA RHODE, LAS MEjores hechuras. Bascuñán 76. Teléfono 95125. 17 Mar.

39.—Talleres y composturas.

MAESTRO MARCOS, ESPECIALIdad calzado ortopédico. Esmeralda 834. Fono 68666. 19 Mzo.

MAESTRO MARCOS, ESPECIAlidad calzado ortopédico, Esmeralda 834. Fono 68666.

40.—Judiciales.

QUINTO JUZGADO CIVIL. — La posesión efectiva de la herencia testada de doña María Luisa Petit-Breuilh v. de Morere, concedióse a Augusto, Eugenia, Patricia y Jaime Morere Santelices, en representación de su padre fallecido, don Augusto Morere Petit-Breuilh, y a don Alberto, doña Elena y don Jorge Morere Petit-Breuilh, hijos de la causante, por resoluciones de 13 de diciembre de 1940 y complementaria de 5 de marzo de 1941. El Secretario

5.o JUZGADO CIVIL. — POSEsión efectiva herencia intestada de don Ernesto Castro Castro concedióse a Ana Rosa, Elisa Rosalba, Rafael Cupertino y Luis Eladio Castro Madariaga, sin perjuicio derechos cónyuge sobreviviente doña Ana Madariaga. Inventario solemne practicaré en mi oficina Bandera 342, el 15 del actual a las 9 horas. El Secretario. 12 Mzo

SASTRERIA REX HECHURAS FINAS 767 BANDERA 767 TELEFONO 80064 20 Mzo.

REMATE. POR DECRETO DEL 5.o Juzgado Civil de Mayor Cuantía, desígnose el 7 de abril próximo, a las 15 horas, para rematar la propiedad ubicada en la Población "El Mirador" con frente a la calle San Manuel y Carmelo y Avenida Pizarro de esta ciudad. Mínimun $ 6.666.66. Bases y antecedentes secretaría del Juzgado. Juicio Hagemann Walter con Voigt B. Oscar. — El Secretario. Mzo. 13.

AUTO 6 DE MARZO CUARTO Juzgado concedió posesión efectiva herencia Moisés García Gajardo a María Jenara; Yolanda del Carmen; Brunilda Gertrudis; Luis Abel y María Luisa García Cortés, sin perjuicio cónyuge Luisa Cortés.— Secretario. 13 Mzo.

SEGUNDO JUZGADO. AUTO 5 actual concedió a Joaquín y Tomás Ramón López Lehuedé, posesión efectiva de don Alfonso López García, sin perjuicio derechos cónyuge sobreviviente, doña Leocaria Lehuedé v. de López.— Secretario. 13 Mzo.

POSESION EFECTIVA. POR AUto del 4.o Jdo. Civil de Mayor Cuantía, se concedió posesión efectiva bienes quedados fallecimiento María Molina de Méndez, a su hijo legítimo Juan Méndez M.— Secretario. 13 Mzo.

OCTAVA COMPAÑIA DE BOMberos "La Unión es Fuerza". — Cítase a la Compañía a ejercicio para los días martes 11 y viernes 14 del presente, a las 22 horas, en el Cuartel. Uniforme de trabajo. El Ayudante.

PRIMERA COMPAÑIA DE BOMberos "Deber y Constancia". — Cito a la compañía a ejercicio para el miércoles 12, a las 22.15 horas. Uniforme de trabajo. Punto de reunión: el cuartel. — El Ayudante.

SEGUNDA COMPAÑIA DE BOMberos "Esmeralda". — Cítase a la Compañía a ejercicio para los días martes 11 y viernes 14 del presente, a las 22.15 horas. Uniforme de trabajo. Punto de reunión: el cuartel. — El Ayudante.

TERCERA COMPAÑIA DE BOMberos. — Por orden del señor capitán, cito a la "Tercera Compañía de Bomberos "Bomba Claro y Abasolo" a ejercicios para los días miércoles 12 y viernes 14 del presente, a las 22 horas. Punto reunión: el Cuartel. Uniforme de trabajo. — El Ayudante.

SEXTA COMPAÑIA DE BOMBEros "Salvadores y Guardia de Propiedad". — De orden del Sr. Capitán, cítase a la Compañía a ejercicio para los días miércoles 12 y viernes 14 del presente, a las 21.45 horas. Punto de reunión en el Cuartel. Uniforme de trabajo.

SEPTIMO JUZGADO DEL CRImen, primer edicto, cito, llamo y emplazo al inculpado ausente Hernán Velásquez Velásquez para que, en término quince días, desde esta fecha, se presente a defenders de los cargos que contra él resultan en la causa N.o 6312 que se le sigue por lesiones bajo apercibimiento de derecho. Santiago, 10 marzo 1941. Gustavo Montero Juez.— Frías, Secretario. 12 Marzo

SEPTIMO JUZGADO DEL CRImen, primer edicto, cito, llamo y emplazo a los inculpados ausentes Froilán Reyes Tobar e Isaías Rojas Cáceres, para que, en término quince días, desde esta fecha, se presenten a defenderse de los cargos que contra ellos resultan en la causa 7643 que se les sigue por hurto bajo apercibimiento de derecho. Santiago, 7 de marzo 1941.— Gustavo Montero Juez.— Frías Secretario. 12 Marzo

SEPTIMO JUZGADO DEL CRImen, primer edicto, cito, llamo y emplazo al reo ausente Francisco Díaz C., para que en término quince días, desde esta fecha, se presente a defenderse de los cargos que contra él resultan en la causa 5789 que se le sigue por infracción de la ley de alcoholes bajo apercibimiento de derecho. Santiago 3 marzo 1941. Gustavo Montero Juez.— Frías, Secretario. 12 Marzo

SEPTIMO JUZGADO DEL CRImen, primer edicto, cito, llamo y emplazo a la reo ausente Elina Rambal Philips para que, en término quince días, desde esta fecha, se presente a defenderse de los cargos que contra ella resultan en la causa 5580 que se le sigue por infracción de la ley de alcoholes bajo apercibimiento de derecho. Santiago, 3 marzo 1941. Gustavo Montero, Juez.— Frías, Secretario. 12 Marzo

SEPTIMO JUZGADO DEL CRImen, primer edicto, cito, llamo y emplazo a la reo ausente Feliciana Gálvez Quezada para que, en término quince días, desde esta fecha, se presente a defenderse de los cargos que contra ella resultan en la causa 5265 que se le sigue por infracción de la ley de alcoholes bajo apercibimiento de derecho. Santiago 3 marzo 1941. Gustavo Montero Juez.— Frías, Secretario. 12 Marzo

SEPTIMO JUZGADO DEL CRImen, primer edicto, cito, llamo y emplazo al reo ausente Manuel Galdames Abarca para que, en término quince días, desde esta fecha, se presente a defenderse de los cargos que contra él resultan en la causa que se le sigue por infracción de la ley de alcoholes bajo apercibimiento de derecho. Santiago, 3 marzo 1941. Gustavo Montero, Juez.— Frías, Secretario. 12 Marzo

SEPTIMO JUZGADO DEL CRImen, primer edicto, cito, llamo y emplazo al reo ausente Jorge Román Henríquez para que, en término quince días, desde esta fecha, se presente a defenderse de los cargos que contra él resultan en la causa 5215 que se le sigue por infracción de la ley de alcoholes bajo apercibimiento de derecho. Santiago, 3 marzo 1941. Gustavo Montero, Juez.— Frías, Secretario. 12 Marzo

SEPTIMO JUZGADO DEL CRImen, primer edicto, cito, llamo y emplazo al reo ausente Francisco Celedón Allende para que en término quince días, desde esta fecha, se presente a defenderse de los cargos que contra él resultan en la causa 5297 que se le sigue por infracción de la ley de alcoholes, bajo apercibimiento de derecho. Santiago, 3 marzo 1941. Gustavo Montero, Juez.— Frías, Secretario. 12 Marzo

SEPTIMO JUZGADO DEL CRImen, primer edicto, cito, llamo y emplazo a la reo ausente Tránsito Núñez Sepúlveda para que en término quince días, desde esta fecha, se presente a defenderse de los cargos que contra ella resultan en la causa 4674 que se le sigue por infracción de la ley de alcoholes bajo apercibimiento de derecho. Santiago, 4 marzo 1941. Gustavo Montero Juez.— Frías, Secretario. 12 Marzo

SEPTIMO JUZGADO DEL CRImen, primer edicto, cito, llamo y emplazo a la reo ausente María Rojas Riquelme para que, en término quince días, desde esta fecha, se presente a defenderse de los cargos que contra ella resultan en la causa 4683 que se le sigue por infracción de la ley de alcoholes bajo apercibimiento de derecho. Santiago, 4 marzo 1941.— Gustavo Montero, Juez — Frías, Secretario. 12 Marzo

CUARTO JUZGADO CIVIL DE Mayor Cuantía de Santiago. — Lista de depósitos que se publica en conformidad a la Ley 6417 por tener más de 10 años. — Banco A. Edwards y Cía. — Boleta N.o 356 por $ 1478.20 de fecha 14 de octubre de 1930. Boleta N.o 49 por $ 1.55 de fecha 28 de junio de 1915. Boleta N.o 6239 por $ 3.798.55 de 6 de junio de 1923. — Banco Hipotecario de Chile. Boleta sin número por $ 6.000 de de marzo de 1930, saldo $ 67.51. — The National City Bank. Boleta N.o 001639 por $ 3.645.50 de fecha 23 de setiembre de 1929. — Banco Germánico de la América del Sud. Boleta N.o 3715 por $ de fecha 14 de enero de 1913. — Banco Alemán Transatlántico. Boleta N.o 43486 por $ 5.98 de fecha 26 de noviembre de 1914. — Banco de Chile (Sucursal Estación). Boleta N.o 187 por $ de fecha 3 de noviembre de 19.. Boleta N.o 450 por $ 5 de fecha 19 de agosto de 1924. — Banco de Chile. Boleta N.o 30085 por $ 651.77 de fecha 3 de julio de 1909. Boleta N.o 3187 por $ de fecha 14 de marzo de 19.. Boleta N.o 308 por $ 30 de fecha 14 de abril de 1913. Boleta N.o 458 por $ 30.50 de fecha 26 de enero de 1914. Boleta N.o 468 por $ 58.48 de fecha 28 de agosto de 1914. Boleta N.o 3576 por $ de fecha 30 de julio de 1929. — Banco Londres y América del Sud. Boleta N.o 12 2781 por $ 2362.66 de fecha 6 de diciembre de 1908. Boleta N.o 14-405 por $ 28 de fecha 6 de marzo de 19.. Boleta N.o 14-2703 por $ de fecha 22 de diciembre de 19.. — Banco Santiago. Boleta N.o por $ 357.61 de fecha 25 de setiembre de 1897. Boleta N.o por $ 75 de fecha 16 de julio de 1901. Boleta N.o 7 por $ de fecha 5 de febrero de 1902. Boleta N.o 12 por $ 31.50 de fecha 4 de marzo de 1902. Boleta N.o 18 por $ 63 de fecha 17 de abril de 1902. Boleta N.o 282 por $ de fecha 7 de noviembre de 1902. Boleta N.o 42 por $ 40 de fecha 24 de julio de 1902. Boleta N.o 47 por $ 50 de fecha 4 de agosto de 1902. Boleta N.o 72 por $ 53.05 de fecha 21 de noviembre de 1902. — Banco Anglo Sud Americano Ltdo. Boleta N.o 18044-41/88 por $ 250 de fecha 13 de noviembre de 19.. en juicio Artigas c/ Guzmán. — Banco de Chile y Alemania. Boleta N.o 13070 por $ 200 de fecha 26 de agosto de 1902. Boleta N.o 13238 por $ 50 de fecha de setiembre de 1902. — Banco Régulo Valenzuela y Cía. Boleta N.o 159 por $ 266.34 de fecha octubre de 1926. Boleta N.o por $ 302.20 de fecha 21 de noviembre de 1928. — Banco Nacional. Boleta N.o 1338 por $ de fecha 18 de abril de 1910. Boleta N.o 3796 por $ 10 de fecha 10 de abril de 1918. Boleta N.o 3956 por $ 432.69 de fecha de diciembre de 1918. Boleta N.o 4108 por $ 500 de fecha 17 de marzo de 1920. Boleta N.o por $ 784.43 de fecha 27 de abril de 1920. — Banco Nacional (Oficina San Antonio). Boleta N.o por $ 465.80 de fecha 7 de junio de 1926. — Santiago, 8 de marzo de 1941. — Puyó, Secretario. Mzo. 14

POR AUTO SEGUNDO JUZGADO Civil concedióse posesión efectiva herencia Ricardo Rosales Lisboa a sus hijos legítimos Aurora, Elsa y Ricardo Adolfo Rosales Castro, sin perjuicio derechos cónyuge sobreviviente. Tramitación acuerdo ley 5427. — El Secretario. Mzo. 13

POSESION EFECTIVA. POR AUto Segundo Juzgado Civil esta capital fecha 6 corrientes, concedióse a hijos legítimos Gloria y Susana Beatriz Jacard Grunwald, posesión efectiva herencia quedada fallecimiento Marina Grunwald de Jacard, sin perjuicio derechos cónyuge sobreviviente David Jacard. Inventario solemne practicaráse por secretario segundo Juzgado, día 15 presente, 11 horas. —El secretario. 14 Mzo.

CUARTO JUZGADO DEL CRImen.— Por este primer edicto, cito, llamo y emplazo a Humberto Tapia Larraín, reo ausente, para que, en el término de quince días, contados desde esta fecha, se presente al Juzgado a defenderse de los cargos que contra él resultan en la causa que se le sigue por robo y hurto, bajo apercibimiento de derecho. — Santiago, 7 marzo 1941. — Lamberto Caro, Juez. — Peragallo, secretario suplente.

CUARTO JUZGADO DEL CRImen.— Por este primer edicto, cito, llamo y emplazo al reo ausente Carlos Humberto Palma Cuevas, para que, en el término de quince días, contados desde esta fecha, se presente al Juzgado a defenderse de los cargos que contra él resultan en la causa que se le sigue por hurto, bajo apercibimiento de derecho. —Santiago, 7 marzo 1941.—Lamberto Caro, Juez. — Peragallo, secretario suplente.

De nuestros Balnearios — Hoteles y Residenciales

ANTES DE SALIR AL CAMPO o playa conviene visitar Fábrica "Mérida". Chacabuco 12. — Baños, Calentadores, Lavaplatos, Cocinas. 25 Mar.

CARTAGENA, CASA HONORAble arrienda pieza dos a cuatro personas, muy buena comida, precios bajos. Condell 150. Santiago: teléfono 74561. 7 Mzo.

Vestidos y Abrigos Uniformes. para colegiales. Lo mejor y más barato. CABELLO HNOS. DELICIAS 2517 Frente Av. España

29 Mzo.

MEMORANDUM DE "LA NACION"

MARZO 12 MIERCOLES

SANTOS DE HOY: Gregorio.

SANTOS DE MAÑANA: Patricia, Modesta y Cristina.

BOLETIN METEOROLOGICO

INFORMACIONES DE SANTIAGO

TEMPERATURA DEL AIRE (día 11).— Mínima: 13.5° C. a las 5 horas 20 minutos.
Máxima: 20,7° C. a las 14 horas 10 minutos.
HUMEDAD RELATIVA DEL AIRE (día 11).— Mínima: 60% a las 14 horas 30 minutos.
Máxima: 95% a las 6 horas 5 minutos.
SOL: Sale a las 6 horas 10 minutos. Puesta, a las 18 horas 45 minutos.
LUNA: Sale a las 18 horas 35 min. Puesta, a las 6 horas 42 min. del 13.
FASE: Luna llena mañana 13.

BOLETIN DEL TIEMPO (Redactado a las 20 horas del martes 11 de enero de 1941). Hubo tiempo variable con precipitaciones débiles en la zona Sur y parte de la zona Central.

PRONOSTICO (Válido hasta las 20 horas del miércoles 12 de marzo).

Continuarán inestables las condiciones atmosféricas en las zonas Sur y Central.

ARICA a COQUIMBO.—Bueno. Nublados y neblinas en el sur de la zona.
ACONCAGUA a MAULE. — Variable. Neblinas y precipitaciones débiles.
CORDILLERA (Central). — Nevada.
ÑUBLE a CHILOE.—Variable. Lluvias y vientos del Norte.
GUAFO a EVANGELISTAS. (Costa).— Mal tiempo y lluvia. Neblinas. Vientos del Norte.

Turno de Boticas

Del 8 al 15 de marzo estarán de turno las siguientes farmacias:

Cruz de Oro, J. Barrías, San Pablo 1505; García Reyes, Gálvez y Cía., San Pablo 2496; San Sebastián, A. Ortega, Matucana-Mapocho; Sanax, F. Salinas, Mapocho 4199; Araya, J. Araya, Carrascal 4670; Unión, E. Martí, O'Higgins 3998; Unión Central, E. Selman, Bandera 10; Cabezas, Cabezas Hnos., Esmeralda 837; Eugenín, Adams y Cía., Av. España 294; Kanter, R. Kanter, Gran Avenida 2599; Rojas N.o 1, R. Rojas, Bascuñán 1500; Matadero, Ruiz y Cía., Franklin 704; Andrade, H. Andrade, O'Higgins 2902; Jofré, A. Jofré, Diez de Julio 199; Santiago, M. Villar, A. Prat 901; González, V. González, Carmen 1439; La República, S. Martí, San Diego 1796; Burgos, G. Burgos, Gran Avenida 6264; El Llano, C. Videla, Gran Avenida 3458; Padig, P. Vuskovic, Hamburgo 26; Bulnes, L. Espinoza, Borgoño 311; Contador, B. Contador, Independencia 2668; Juana de Arco, A. Pizarro, Irarrázaval 3411; Modelo, C. Waisman, Recoleta 2106; Arriagada, M. Arriagada, J. M. Infante 249; Lembach, A. Lagos, Providencia 1996; Prusia, M. Wuth, J. M. Infante 1517; Aravena, E. Aravena, Irarrázaval 1864; San José, M. Vera, P. L. Cuadra 1119; Victoria, R. Calderón, Salas 262; Sánchez, E. Sánchez, S. Dumont 430; Alemana, E. Stifel. Independencia 1898; Orión, T. Alvarez, M. Ovalle-Huamachuco; Recasol, D. Recabárren, Sevilla 1505; Andes, P. Villalón, Gran Avenida 9065.

PERSPECTIVAS PARA LAS PROXIMAS 48 HORAS

Habrá tiempo perturbado en la parte sur del país y tiende a mejorar en la Zona Central.

TELEGRAMAS SOBRANTES

En el Telégrafo del Estado hay los siguientes:
Aysen, Galdames; B. Aires, Federico Vidal; Talcahuano, Luis Sirandoni; Valparaíso, Lucio García; Santa Fé, Ana Leiva; Buenaventura, Maximiliano Gluck; Pocillas, Edgardo; Angol, Magnere; Valparaíso, Amunátegui 4; Antofagasta, Hernán Contreras; Población, Mamá; La Paz, Carlos Arteaga; Ovalle, Bórquez; Chillán, Ismenia de Del Pozo; Huepil, René Sánchez; Chillán, Corina Bustos; Ancud, Alberto Durán; San Felipe, Elcira Díaz; Los Angeles, Danilo Baldovino; Buenaventura, Luis Villegas; Cauquenes, Rosa de Espinoza; P. Arenas, Armando Ojeda; Quilpué, Celinda García; Viña, Inés de Walton; Cauquenes, Haydée; Tocopilla, Juana de Cortés; B. Aires, Rosa Lima; Natales, Otilia Araya. — Giros telegráficos: El Carmen, César Breves; Iquique, Guillermo Bonilla; Illapel, Edelmira de Hidalgo.

BIBLIOTECAS Y MUSEOS

BIBLIOTECA NACIONAL. — Avenida O'Higgins entre Mac-Iver y Miraflores Funciona de 9.30 a 12.30 horas y de 14.30 a 20.20 horas.

SOCIEDAD DE FOMENTO FABRIL. — Biblioteca Industrial.— Moneda 159, diariamente de 9.30 a 12 y de 14.30 a 18.30 horas, menos los sábados en la tarde y festivos.

SOCIEDAD NACIONAL DE MINERIA.—Abierta al público de 9 a 12.30 y de 14 30 a 20 30 horas en Moneda 759.

MUSEO DE HISTORIA NATURAL. — Quinta Normal de Agricultura abierto todos los días de 9.30 a 12 horas y de 14.30 a 18 horas.

NACIONAL DE BELLAS ARTES — Palacio de Bellas Artes, Parque Forestal, abierto todos los días de 9.30 a 12 horas y de 14.30 a 17 horas.

HISTORICO NACIONAL. —Moneda 620, abierto todos los días a las 18 horas. Las Secciones de Historia Civil y Militar han sido trasladadas a Miraflores 50.

LLAMADOS DE URGENCIA

Asistencia Pública, San Francisco 80, teléfono 69191; Posta N.o 2 de la Asistencia Pública, Maule esquina de Chiloé, teléfono 85408; Posta N.o 3 de la Asistencia, Chacabuco esquina de Compañía, teléfono 83838; Asistencia Pública de Ñuñoa, Villagra esquina de Irarrázaval N.o 1017, teléfono 61542; Asistencia Pública de Providencia, Manuel Montt 809, teléfono 89953; Prefectura de Carabineros, Moneda esquina de Morandé, teléfono 60151; Bombas 61171.

DEFUNCIONES

Angel Custodio Estrella Guzmán, 42; Miguel Cortés Pacheco, 49; Claudina Garrido Augusto, 65; Amelia Martínez González; Luis 2.o Pizarro Plaza, 1; María Palma Espinoza, 19; Juan de Dios Araos Araos, 19; León Dendal Engebert, 46; Tomaso Bruna Ismarone; Rosa Correa Molina, 61; Ernesto Alvear Meneses, 50; Daniel Muñoz Benítez, 1; Paulina Andrade Paulina; Amador Lagos Lagos, 86; Luciano Cruz Urrutia; Luis Navarrete Plaza, 36; David Martínez Pardo, 1; María Vargas Cautivo, 1; Luisa Abarzúa Lara; Adriana de Jesús Aguayo Corvalán; Clara Silva de Lazzarini; Laura Trujillo Trujillo, 39; María Gerarda Molina Sepúlveda, 95; Luis Briones Carrasco, 57; Rosa Lagos Armijo, 46; Eufemia País Iturra 56; Germán Pozo Díaz, 27; Margarita Requena Montenegro; María Albornoz Orellana, 47; Luisa Contreras Barra, 40; María Bascuñán Jorquera, 42; Margarita Rebeca de Dimas; Domitila Fernández Roma; Demofila Ibáñez Reyes; N. N. Torres Vera.

Cocktail ofrece en el Club de la Unión hoy el General Rawson.--

El General señor Arturo Rawson, que había invitado a comer para hoy miércoles 12, en el Club de la Unión, a un grupo de sus relaciones, ha debido cambiar esta manifestación por un cocktail en el mismo Club, a las 19.30 horas, porque a la misma hora de la comida que ofrecía el General, se llevará a efecto el banquete que ofrece el Comandante en Jefe del Ejército, al señor Comandante y Oficiales del Buque Escuela brasileño.

El señor General ruega a las personas invitadas a la comida, concurrir al cocktail, pues desea despedirse de sus amistades en Chile.

MATRIMONIOS.—

Circula la siguiente invitación:

Jorge Arratia Urzúa, participa a usted su matrimonio con la señorita Graciela Alzola Gardeweg, que será bendecido, privadamente, en este puerto, el sábado 22 del presente.

Valparaíso, marzo de 1941.

—En Melipilla fué bendecido el matrimonio de la señorita Blanca Acuña San Martín con el señor Eduardo Carrasco Sanhueza.

NACIMIENTOS.—

Ha nacido una hija del señor John Gannon L-L. y de la señora Elena Rosselot de Gannon.

LA SEÑORA EMA VALDERRAMA DE MEDINA.—

Ha dejado de existir la respetable dama con cuyo nombre encabezamos estas líneas, viuda del recordado caballero don Arturo Medina Mesa.

Su vida ejemplar, dedicada a nobles prácticas de caridad cristiana y a la formación de su hogar, harán su recuerdo imperecedero entre quienes estuvieron cerca de ella.

HOJAS
Gillette-AZUL

NOVIOS

ARGOLLAS de oro garantidas, macizas, selladas y grabadas, desde $ 98 el par. Entrega inmediata

Casa Sostin

NUEVA YORK 66 — No confundir

T. CLUB DE SEÑORAS

HOY 6.30 y 9.45 a pedido la maravillosa producción para mayores.

EL PUENTE DE WATERLOO

La gran actriz VIVIAN LEIGH, sublime en esta magnífica cinta con ROBERT TAYLOR.

Platea 3.60 — Balcón 2.60

Mañana: "KIT CARSON". Viernes: "LAS TRAMPAS DE CARMELITA".

GRAN FIESTA SOCIAL EN EL HOTEL PUERTO VARAS.—

En el magnífico Hotel de los Ferrocarriles se efectuó, el sábado 8 del actual, una gran fiesta social en honor de las Reinas de Belleza del sur de Chile. Concurrieron las Reinas de Bío Bío, Cautín, Valdivia, Osorno y Llanquihue, destacados artistas de la región y un selecto y numeroso público.

CLUB MILITAR DE CHILE.—

El sábado se efectuará la comida que los Jefes, Oficiales en servicio activo y en retiro, Profesores Militares y personal civil de las Fuerzas Armadas de la Defensa Nacional, ofrecen al señor Teniente Coronel León Lavín Uría, con motivo de su reciente retiro de las filas del Ejército.

Las adhesiones se reciben en la Administración del Club Militar y en el círculo de Oficiales en Retiro.

BAUTIZO.—

Ayer ha sido bautizada en la Parroquia de San Gerardo, Nancy Bernarda, hija de don Oscar Vásquez y de la señora Berta González de Vásquez

Fueron sus padrinos, don José Miguel González Ovalle y la señora Bernarda Puga de González.

VIAJEROS Y VERANEANTES.—

De El Tabo han regresado los doctores: Luis Molinare, Ernesto Prado Tagle, Olivio Ahumada, Carlos Bolton, Francisco Infante, Waldemar Coutts, Ruperto Vargas, Manuel Madrid, Arturo Mardónez, Carlos Monckeberg y Carlos Gómez Ugarte.

—A Algarrobo, la señora Eulogia Errázuriz de Reyes.

—De Zapallar, don Alfredo Ureta y señora Carmen Mackenna de Ureta.

—En Algarrobo la señorita María Garcés Barros.

A MONTEVIDEO.—

Ayer regresaron a Montevideo las señoritas Carlota y Albertina de Penna, de la sociedad uruguaya.

TRANSMISIONES RADIALES DEL CONSERVATORIO DE DECLAMACION.—

A contar desde el próximo viernes 14, a las 22 horas, la Radio del Pacífico contará en sus programas de arte, las audiciones poéticas que estarán a cargo de la señora Vera Zouroff y sus alumnas de recitación. Estas audiciones tendrán el carácter de veladas de gala y pueden concurrir al Auditorio todas las personas que lo deseen. En esta primera audición se comentarán las últimas novedades en materia de poesía y recitarán las señoras Virginia Contardo y Fide Alessandrini.

La entrada es libre para esta audición, pero después habrá que presentar una tarjeta de admisión a la entrada del Auditorio.

RETRETA EN LA PLAZA DE ARMAS.—

El siguiente programa ejecutará hoy el Orfeón Nacional de Carabineros, en la Plaza de Armas, de 19 a 20,30 horas, en honor de los jefes, oficiales y tropa del Buque Escuela brasileño "Almirante Saldanha", bajo la dirección del maestro Aldo Ballarini Bravura.

1.— Carnicer, Himno Nacional chileno; 2.— Sabatini, Otoño, Marcha Sinfónica; 3.— Gómez, Guaraní, Obertura; 4.— Valenzuela, De mi tierra, Aires nacionales; 5.— Pimentel, La Carioca, Rumba brasileña; 6.— Moroni, Alma chilena, Potpourri de valses; 7.— Toro, Razones del corazón, Tonada; 8.— Cienfuegos, La suegra, Cueca; 9.— N. N., Himno brasileño.

Señorita Nora Davagnino C., que contrajo matrimonio el domingo último en esta capital, con el señor René Fuentes Orellana

ENFERMOS.—

De suma gravedad la señora Herminia Arrate de Dávila.

—De gravedad, don Enrique Cox Lira.

—De gravedad, don Enrique Blanchard Chessi.

MISA.—

Mañana, a las 8 horas, en la Parroquia de San Gerardo, Av. Rondizzoni 2777, se oficiará una misa por el descanso del alma del señor Abraham Zúñiga Martínez, con motivo del sexto aniversario de su muerte.

M U S I C A

EL BALLET DEL COLON

A juzgar por el número de personas que han acudido a abonarse a las oficinas del Municipal, la temporada oficial que se iniciará con el Ballet proveniente de Colón de Buenos Aires, va a ser un acontecimiento artístico y social y a repetir el éxito de los mejores tiempos de nuestro primer coliseo. En ediciones anteriores nos hemos referido a algunos de los cuadros espectaculares que presentará este conjunto de fama mundial. Debemos agregar ahora, el "Ballet-Comedia" Coppelia, tan popularizado entre nosotros y cuya música es de Leo Delibes y la coreografía, de Lan Ciepilinsky.

Coppelia es una verdadera creación del Ballet del Colón y su sola presentación escénica constituye un éxito artístico, pues une a la delicadeza y elegancia de la indumentaria y original juego de luces, una riqueza considerable en los decorados. Ningún teatro de la capital, a excepción del Municipal, habría podido contar con el espacio suficiente en un escenario, para lucir el costoso material escenográfico y eléctrico que trae el Ballet del Colón, cuyo debut se anuncia para la segunda quincena de este mes.

Malcuzynsky alumno de Paderewski ..

Los aficionados a la buena música están de plácemes ante el anuncio de la serie de conciertos que ofrecerá el pianista polaco Witold Malcuzynski, que llega a Chile precedido de justificada fama ganada en los escenarios europeos y sudamericanos. Malcuzynski fué uno de los más aventajados alumnos de Paderewski y sus mayores éxitos los ha conseguido con sus interpretaciones de la música de Chopín. La prensa mundial no ha escatimado elogios a este pianista famoso y que se encuentra en la plenitud de sus facultades, a pesar de su juventud. Tenemos a la vista algunos recortes, figurando uno de "La Prensa", de Buenos Aires, que es elocuente y que dice así: "Las bellas cualidades de pianista de técnica pulcra y brillante, de bello sonido y de sensibilidad vigorosa y delicada, se reafirmaron en Fantasía cromática y Fuga, de Bach, dicha con claridad, sonoridad amplia y estilo de gran pureza. Sonata apasionada de Beethoven, cuya vida interior, tan románticamente emotiva, no pudo tener animador más sobrio y hondamente comunicativo; "Ligera" y Rapsodia N.o 15, de Lizst y Scherzo, Nocturno, Mazurka y Estudio de Chopin, que renovaron el éxito cálido del auditorio, cuyos interminables aplausos pusieron de manifiesto el aprecio que se conquistó este fino artista polaco".

El primer concierto de Malcuzynski se realizará el próximo jueves 20 del presente y el programa estará exclusivamente dedicado a Chopin.

"The Singing Babies" en el Central

Aplaudido ha sido el número presentado por el Teatro Central, en combinación con su película de estreno de la semana, "The Singing Babies", que se presentaron ante el público de Santiago en la "premiere" de aniversario de ese teatro.

El quinteto constituye un número fino y atrayente, sumamente agradable y liviano.

Sus componentes se conquistan el favor del público desde el primer momento, por su gracia y elegancia.

Tanto las pianistas como las cantantes poseen en alto grado la técnica de la música y del canto y una originalidad que le presta una encantadora novedad a todo lo que presentan.

Para Industria

Casa extensa, 17 piezas

1.070 M.2, DELICIAS DOS CUADRAS PASADO ESTACION CENTRAL,

vendo

Casilla 1550

British Broadcasting Corporation

MIERCOLES 12 DE MARZO 1941
HORA CHILENA

25.38 metros - 11.82 megs.
31.55 metros - 9.51 megs.

18.40 Anuncios en castellano y portugués
18.45 Noticias en portugués
19.00 Música y charlas en portugués y castellano
19.45 Noticias en castellano
20.00 Noticias en portugués
20.15 Programa según anuncios en portugués y castellano (charlas y música)
22.00 Noticias en castellano
22.15 Charlas en castellano
22.30 Fin de la transmisión.

Se puede escuchar el programa irradiado a Norte América desde las 18.20 a 0.45 hora chilena en la onda de 31.32 metros - 9.58 megaciclos.

BELLAS ARTES

EXPOSICION DE POEMAS ILUSTRADOS CON FOTOGRAFIAS EN LA SALA RIVAS Y EYZAGUIRRE

Se encuentra entre nosotros el conocido escritor y periodista argentino, don Servio Quirós Mouza, que ha venido a nuestro país en misión artística y cultural. Además de una extensa labor periodística en el diario "La Capital", de Rosario, ha cultivado con éxito las tareas de creación literaria, sobre todo en el cuento de ambiente vernáculo, donde ha demostrado dominio técnico y estimables condiciones de estilo.

Los poemas que expondrá próximamente en esta capital, en la Sala de Rivas y Eyzaguirre, lo presentarán en una novedosa búsqueda de expresión, que le permitirá evidenciar el sentido moderno que prima en su obra, como manifestación de renovado afán de productor.

Los poemas están ilustrados con fotografías, por Antonio Carrillo, que goza en el ambiente artístico del país hermano de un amplio prestigio como realizador fotográfico. Poseedor de fina sensibilidad para el manejo del medio expresivo que cultiva, Carrillo es un realizador moderno y original, que sabe significar sus trabajos con un sello personal y sugestivo

En esta interesante exposición podrá apreciarse, entonces, el sentimiento poético de ambos artistas: el fino espíritu de Quirós Mouza, en delicadas imágenes inspiradas, llenas de suavidad, con el arte fotográfico de Antonio Carrillo, que ha encontrado un comentario sutil apropiadísimo.

Como se ve, se trata de

Sr. Servio Quirós Mouza

una labor absolutamente nueva y original, que llamará la atención en nuestro ambiente. La exposición estará integrada por 60 piezas, en que la fotografía artística compartirá con el texto literario el juicio del público y de la crítica.

EL SALON DE VERANO EN EL CASINO DE VIÑA DEL MAR

Esta exposición que constituye siempre uno de los mayores atractivos culturales de la temporada viñamarina, se ha llevado a efecto este año con menos aporte artístico que en oportunidades anteriores.

En realidad, muchos de nuestros grandes valores en pintura y escultura se han abstenido de concurrir a este torneo artístico. Tal vez, ello se deba a que este año se han introducido algunas reformas, tanto en la organización de la exposición, como en la manera de conceder los premios.

Esta vez se han suprimido las secciones de dibujo, fotografía y arte aplicado. Es lástima. Por otra parte, el Jurado de Recompensas dictó su fallo —algo que jamás había ocurrido— antes de la apertura del Salón.

No opinaremos en cuanto a los premios. Baste decir que somos muchos los que estamos en desacuerdo con la elección de los afortunados. Sólo queremos referirnos a las obras que han logrado interesarnos y a ellas van dedicadas estas líneas.

Entre ellas se destacan los cuatro paisajes de Jorge Caballero, con temas de Quilpué, todos magníficos de composición y de vibrante y rico colorido.

Israel Roa, artista de talento impetuoso y potente, presenta dos cabezas de alta significación y dos paisajes de recia factura y vigorosas tonalidades.

De gran interés y emotividad, el cuadro "La Noche", de Camilo Mori, artista múltiple e imaginativo; sabe rodear sus cuadros de misterios y sugerencias.

Ladislao Cheney, el conocido pintor húngaro, presenta cuatro cuadros de gran valor, sobre todo, "La Carta" y "Lorena".

El envío de Dora Puelma, es fino y delicado, rasgos inherentes a su obra pictórica. Esta vez se presenta sólo con dos obras: un "Retrato con mantilla", muy bien tratado y unas "Flores", de exquisita fineza.

Muy armoniosas las naturalezas muertas de Berta Molinare. Ganarían en belleza, simplificando un poco la composición, a veces demasiado abirragada.

De gran fuerza de color, los tres paisajes de Caracas de Armando Lira, destacándose entre ellos el "Puente Trinidad".

Los retratos de María Tupper, aunque de alto significado, no tienen tanto interés como otros anteriores.

Otros envíos destacados son los de Juan Duguid, Augusto Eguiluz, Laureano Guevara, Víctor Cuevas, Gregorio de la Fuente y Luis Torterolo.

Muy hermosas las acuarelas de Fontecilla y Roser Bru.

De enorme interés es el envío del escultor Tótila Albert. Ha llamado poderosamente la atención su original obra "Arco Iris".

En resumen, el Salón de Verano actual, fuera de los artistas ya nombrados, y algunos más, es pobre, en cuanto a número, calidad de las obras y la falta de las secciones de dibujo, fotografía y arte aplicado.

R. C.

DOLOR DE MUELAS?

BAYER

tome CAFIASPIRINA

quita el dolor y reanima

M. R. (0,5 g. Aspirina (ácido acetil-sal. por proced esp. "BAYER") 0,05 g. Cafeina y 0,139 g. Almidón.

PORCELANA DE LOTA

Gath & Chaves brinda a Ud. la oportunidad de adquirir con poco dinero, artísticos y atrayentes objetos de Porcelana de Lota que le permitirán embellecer todos los rincones de su hogar.

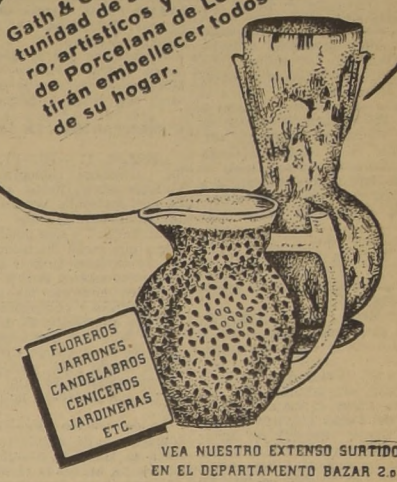

VEA NUESTRO EXTENSO SURTIDO EN EN EL DEPARTAMENTO BAZAR 2.o PISO

GATH & CHAVES

ESTADO ESQ. HUERFANOS
SUCURSALES VALPARAISO - CONCEPCION

INFORMACIONES CABLEGRAFICAS

LA D. N. B. ANUNCIO LA MUERTE DEL ARZOBISPO DE COLONIA, CARDENAL JOSEPH SCHULZE

El deceso del prelado se produjo por un ataque cardíaco

BERLIN, 11.— (U. P.).— El corresponsal de la agencia noticiosa oficial alemana D. N. B., en Colonia, anuncia que dejó de existir esta mañana el Arzobispo de Colonia, cardenal Karl Joseph Schulte, a la edad de 69 años, víctima de un ataque cardíaco. Fué nombrado cardenal el 7 de marzo de 1921, y desempeñó el cargo de Arzobispo de Colonia, desde el 15 de enero de 1920. Su destacada vida pública desde la guerra mundial hasta su muerte atrajo frecuentemente la atención internacional.

El cardenal Schulte se interesó durante toda su vida en los problemas sociales y después de la guerra mundial luchó por la continuación de la existencia de los organismos obreros cristianos. En 1926 y 1927 publicó libros, exponiendo el punto de vista católico sobre las luchas entre el capital y el trabajo. Decía que el capitalismo no era un mal por sí sólo, pero que había que resguardarse contra las utilidades y el materialismo, capaces de perjudicar todo el standard de vida de los pueblos.

DATOS BIOGRAFICOS

N. de la R.— Karl Joseph Schulte, Cardenal y Arzobispo de Colonia, era un erudito y diplomático entre los altos eclesiásticos católicos alemanes. Sólo durante los seis primeros años de los 44 que fué cura, se dedicó a predicar a los feligreses. Después de esos seis años fué profesor de religión, hasta que fué designado Obispo, a la temprana edad de 38 años.

Schulte nació el 14 de septiembre de 1871, en Valbert, Westfalia. Era hijo del arrendatario de una gran hacienda; pero su padre abandonó la agricultura para aceptar un puesto en la fábricas Krupp, en Essen.

Schulte, cuando era estudiante, asistió a una escuela de educación superior en Essen y después estuvo en las Universidades de Bonn y Muenster y en el seminario teológico de Paderborn. Fué ordenado en 1895, y más tarde fué destinado, como cura, al centro industrial de Witten, en el distrito de Ruhr.

En 1901 fué nombrado profesor ayudante del seminario teológico de Paderborn. Dos años después obtuvo su doctorado en la Universidad de Tuebingen, y en 1905 ya era profesor de apologética y de la ley canónica en la Universidad de Paderborn.

Dejó de ser profesor, después de cuatro años, cuando tenía 38 años de edad, habiendo sido elegido como Arzobispo en Colonia, uno de los más importantes arzobispados en Alemania. En marzo del año siguiente recibió el bonete rojo de cardenal.

CONFIANZA DE PIO XI

Schulte gozó de especial confianza del Papa Pío XI. Se encontraron en Roma, durante la elección del sucesor del Papa Benedicto XV. Achille Ratti, antes de que sabía que iba a ser ungido Pontífice, se hizo amigo del Cardenal alemán; le agradaba hablar con él en alemán, sobre Colonia, ciudad que había visitado cuando era joven.

Después Schulte visitó frecuentemente al Vaticano, y a menudo obtuvo la ayuda de la Santa Sede, especialmente para Acción Católica de Auxilios que Schulte organizó en Renania, después de la guerra mundial.

El docto Cardenal alemán produjo muchas obras. En 1927 publicó "La Actitud Católica hacia las Actuales Condiciones Económicas y Sociales". Las ideas que entonces expresó fueron sancionadas más tarde por la encíclica papal "Quadrogésimo Anno".

Grandes compras de carne sudamericana haría EE. UU.

La adquiriría en conserva para proporcionar a Gran Bretaña

WASHINGTON, 12 (U. P.).— Extra oficialmente se anuncia en fuentes del comercio de carne, que se estudia la posibilidad de que el gobierno de Estados Unidos pueda comprar grandes cantidades de carne en conserva de Sud América, para despacharla eventualmente a Gran Bretaña bajo el programa de ayuda a las democracias. Pero la United Press consultó en fuentes oficiales políticas bien informadas, las que manifestaron que por el momento no se ha considerado, y sugirieron que la información extra oficial era demasiado prematura.

Cabe hacer notar sin embargo, que en fuentes oficiales y extra oficiales opinaron que sería legalmente permitido bajo la ley de ayuda a las democracias, de que Estados Unidos comprara carne en conserva sudamericana para ser entregada a Gran Bretaña, en caso de que la futura situación de los alimentos y embarques para Inglaterra hagan necesaria esta medida.

SINTONICE

EMISORAS OTTO BECKER

ONDA LARGA Y CORTA DE 25 METROS

SANTIAGO DE CHILE

PROGRAMA DIARIO

11.30 horas MUSICA DE JAZZ
12 horas CIA. COMEDIAS CONTINUADAS
12.30 horas SOLOS DE ORGANO
18.30 horas PAGINAS MUSICALES FAMOSAS
19 horas CANCIONES ITALIANAS
19.30 horas ORQUESTAS AMERICANAS
20 horas ORQUESTAS ARGENTINAS
20.40 horas MUSICA CUBANA
21 horas CANCIONES TITO GUIZAR
21.15 horas SOLOS DE PIANO
12.45 horas MUSICA BRASILEÑA
13 horas AUDICION DE CINE
13.25 horas MUSICA SELECTA
21.30 horas SELECCIONES OPERETAS
21.45 horas SELECCIONES DE VALSES
22 horas MUSICA CHILENA
22.15 horas CANCIONES B. GIGLI
22.30 horas CONJUNTOS ORQUESTALES
23.05 horas MUSICA BAILABLE
23.30 horas TRANSMISION DESDE EL CABARET ZEPPELIN

CB 89 — CB 1170

Auditorium OTTO BECKER Estado 360

¡POR DEMOLICION!

LA

MUEBLERIA COLON

Se traslada a su nuevo y amplio local de

AV. BERNARDO O'HIGGINS N.o 739-741

(entre San Antonio y Mac-Iver, al lado de la Embajada de España)

GRANDES REBAJAS DE PRECIOS

DURANTE EL MES DE MARZO

CAJA DE SEGURO OBLIGATORIO . CONCURSO MEDICO

Llámase a Concurso para los cargos de:

Médico Director del Consultorio de Paihuano, con $ 8.400, de asignación para movilización, anuales.

Antecedentes y mayores detalles al Médico Director Zonal de La Serena.

Matrona del Centro Local de Vallenar, con $ 8.400, de renta anuales y 30 o|o de asignación de zona.

Antecedentes y mayores detalles al Médico Director Zonal de Copiapó.

Matsuoka visitará Berlín y Roma

EL Canciller nipón saldrá mañana de Tokio para entrevistarse con los jefes totalitarios con quienes discutiría diversos asuntos militares y diplomáticos

SE DETENDRIA TAMBIEN EN MOSCU

TOKIO, 11. — (U. P). — Simultaneamente con efectuarse hoy la rubricación del acuerdo de paz entre Indochina Francesa y Thailand, se anunció que el Ministro de Relaciones Exteriores señor Matsuoka saldrá el miércoles en viaje a Berlín y Roma, vía ferrocarril transsiberiano. No se ha expresado oficialmente si el señor Matsuoka se detendrá en Moscú, pero se tiene entendido que una visita a la capital rusa podría ser la parte más importante de su viaje.

Se estima que el señor Matsuoka trataría de volver a su patria con un pacto de no agresión ruso-japonés, por lo menos encaminado.

El ministro fué recibido hoy por el emperador, después de lo cual oró en el santuario imperial.

En una declaración hecha a la prensa, el ministro dijo que deseaba hacer el viaje desde la firma del Pacto Tripartito. Añadió: "Como Ministro de Relaciones Exteriores llevaré una misión de importancia. Pero no se trata de una misión oculta. En bien de la alianza tripartita es mi intención discutir amplamente todos los puntos".

DECLARACIONES DE MATSUOKA

Al hablar de sus futuras entrevistas, el Sr. Matsouka dijo: "Jamás he visto a Hitler, Goering o von Ribbentrop, los dirigentes de la Alemania nazi; deseo encontrarme con ellos cuanto antes, a fin de hablar francamente con ellos. También tengo el propósito de ver a otros personajes de importancia de Alemania e Italia, para predicar mi largo tiempo acariciada opinión sobre la paz mundial, basada en el principio del "Hakko Ichiu". (Hermandad Universal).

En su viaje acompañarán al señor Matsouka nueve funcionarios del Ministerio de Relaciones Exteriores, incluyendo Tamao Sakamoto, director del Departamento Europeo, el coronel de ejército Yatsuju Nagai y el comandante de marina Shigery Fujuii

Es de presumir que en el transcurso de su viaje el señor Matsouka se unirá al embajador alemán en Japón, general Eugenio Ott, quien salió ya para Berlín, vía Rusia. Mientras esté ausente de su patria, le reemplazará en la cartera de Relaciones Exteriores, el premier príncipe Konoye.

Se entiende que el señor Matsuoka podría visitar Vichy y Moscú sólo después de entrevistarse con Hitler y Mussolini.

COMENTARIOS EN BERLIN

BERLIN, 11.—(U. P). Círculos alemanes, comentando el anuncio oficial hecho en Tokio, de que Matsouka vendrá a Berlín, manifestaron que era "de significación" y que puede presumirse que serán discutidos asuntos de carácter militar mientras Matsouka esté en Berlín.

Dichos círculos manifestaron que Matsouka probablemente se quedará en Berlín 15 días, pero no se sabe con seguridad, como tampoco si el Conde Ciano vendrá a Berlín para participar en las discusiones. Se dijo, sin embargo, que Matsouka no irá a Vichy.

La declaración dice: "Es sintomático y de significación que haga la visita al mismo tiempo que se ha aprobado el programa de ayuda a las democracias. Los asuntos que se van a discutir serán de actualidad, incluyendo evidentemente varias cuestiones militares. Es interesante recordar esto en relación con los principios de los componentes del pacto tripartito; primero, creación de orden en su propia área; segundo, no interferir en áreas extranjeras; tercero, no tolerar interferencia de otros países en la propia área; y cuarto: prevenir la extensión de la guerra. Se puede presumir que se basarán en estos principios las discusiones que hayan de celebrarse".

A los círculos autorizados se les preguntó qué entendían ellos cuando manifestaban que se discutirían asuntos militares. Respondieron que "se debe recordar que el objeto principal del pacto tripartito es prevenir, que otros países entren a la guerra. Si un país extranjero muestra el deseo de atacar a uno de los países del pacto tripartito, corresponde a los otros ir en forma efectiva en su ayuda".

LA NOTICIA EN ROMA

ROMA, 11. — (U. P). — Se anuncia oficialmente que el Ministro de Relaciones Exteriores Matsouka vendrá a Roma invitado por el Gobierno fascista para entrevistarse con Mussolini. También se dirigirá a Berlín para reunirse con Hitler. Aquí discutirá los asuntos relacionados con la colaboración de Italia con Japón, basada en el pacto tripartito.

El comunicado oficial manifiesta: "Invitado por el Gobierno fascista, el Ministro de Relaciones Exteriores del Japón, pronto visitará Italia. El señor Matsouka, que llegará vía Rusia, permanecerá algunos días en Berlín y Roma, y tendrá un importante cambio de puntos de vista con el Fuhrer y el Duce, durante los cuales se examinarán todos los asuntos relacionados por la colaboración de los tres países como se estableció en el pacto tripartito. El señor Matsouka llegará a Roma en la primera parte del mes de abril.

La agencia noticiosa Stefani, comentando el anuncio de la visita de Matsouka, indica que está relacionada con la ofensiva que llevará a efecto el Eje en Primavera. Manifiesta: "Las circunstancias en que Matsouka hará su visita es de mucha significación, entre ellas el factor de que la ofensiva de primavera prevista por el Duce y el Fuehrer, se acerca. Se puede apreciar que la visita de Matsouka a Berlín y Roma, marcará un paso decisivo hacia la siempre mayor colaboración entre Italia, Alemania y Japón".

Embajador chileno visitó provincias del Norte del Perú

A su regreso formuló interesantes declaraciones a la prensa limeña

LIMA, (Por correo aéreo), (U. P.).— Los diarios publican una entrevista hecha al Embajador de Chile, Sr. Alberto Coddou Ortiz, a su regreso de un viaje al norte del país.

Expresó en parte el señor Coddou: "En Talara tiene el Perú una fuente valiosa de recursos petrolíferos. Creo que los yacimientos son inagotables. La administración norteamericana mantiene una extremada vigilancia en sus establecimientos y plantas industriales y ha logrado obtener la más perfecta colaboración del personal de trabajadores.

"Salí de Talara en un avión de la Faucet con destino a Chiclayo y de este lugar emprendí el viaje a la capital por la carretera panamericana. Chiclayo es una ciudad de bastante actividad comercial. No cabe duda que es un centro de gran vitalidad económica.

"Hubiera querido recorrer todo el valle de Chicama, para conocer sus instalaciones industriales y sobre todo el Museo Arqueológico de Chiclin.

"Próximamente visitaré las ciudades de Arequipa y el Cuzco, especialmente esta última población, donde debo cumplir una deuda de gratitud, para con la memoria del conquistador don Diego de Almagro, cuyos restos reposan en uno de los templos cuzqueños.

"Para nosotros los chilenos fué Almagro nuestro primer contacto con los españoles y es justo que tratemos de recordarlo en estos tiempos de las grandes conmemoraciones. El Gobierno de Chile va a colocar una placa de bronce en la tumba que guarda las cenizas del más grande de los compañeros de Pizarro. Será la oportunidad que aguardo para conocer la ciudad y los monumentos históricos que tanta fama han dado al Cuzco".

Gran Bretaña

DESMENTIDA LA MUERTE DE UNA HIJA DEL PRIMER MINISTRO

LONDRES, 11.— (U. P.) Sarah Churchill, hija del Primer Ministro y esposa del comediante Vic. Oliver, pasó el weekend en el campo, según lo dicho hoy por sus agentes, desmintiendo así los rumores de que ella había sido muerta el sábado durante un bombardeo. Se rumoreó que ella estaba en un restaurante que fué bombardeado.

IMPORTANTE ENTREVISTA ENTRE EMBAJADOR CHILENO Y MR. HULL

Licencias de exportación de mercaderías de Estados Unidos a Chile

WASHINGTON, 11.— (U. P). — El Embajador de Chile, señor Rodolfo Michels, conferenció esta tarde con Mr. Hull, en el Departamento de Estado, con el propósito de tratar de obtener que Estados Unidos dé las licencias de exportación para los artículos destinados a Chile.

Se informó en la Embajada que como 50 artículos de consumo y artículos industriales encontraban demora en el licenciamiento, en algunos casos hasta de dos meses. Se espera que se simplifiquen las formalidades.

Chile no está poniendo en tela de juicio la política de Estados Unidos, sino únicamente tratando de obtener prontas entregas. Se señala que para Chile y otros pequeños países esto es especialmente importante, porque ordinariamente no acumulan grandes reservas de productos industriales extranjeros.

Casi todas las licencias son por pequeñas cantidades de mercaderías, y no cabe duda alguna de que se consuman completamente. Por ejemplo, actualmente Chile está tratando de obtener permiso para 30 toneladas de níquel, empleado en la acuñación.

El Embajador Michels dijo que Mr. Hull estaba de acuerdo en buscar una simplificación en las "tramitaciones" relacionadas con la obtención de las licencias de exportación para los artículos que los importadores chilenos deseen obtener aquí.

Manifestó también que había hablado con el señor Hull respecto a la situación de los embarques.

EL GENERAL WEYGAND LLEGO AYER A ARGELIA Y SOSTUVO LARGA REUNION CON LAS AUTORIDADES FRANCESAS

El vuelo de regreso del general se mantuvo en el más estricto secreto, recordando el accidente que sufrió el señor Chiappe

VICHY, 11.— (U. P.) Se anuncia oficialmente que el general Weygand llegó a Argelia por avión, desde Vichy. Debido al accidente sufrido por el señor Chiappe, el vuelo de regreso del general Weygand fué rodeado del mayor secreto, el cual se llevó a efecto sin novedad.

La presidencia publicó hoy día una declaración, en la cual manifiesta que, referente a las defensas del Imperio, hay un completo acuerdo en los puntos de vista de Petain, Weygand y Darland

El almirante Abrial, gobernador general de Argelia, continuó hoy día sus conversaciones con Darlan y Petain y otros funcionarios del Gobierno. Se explicó oficialmente que su viaje es consecuencia lógica del viaje de Weygand, y se refiere a problemas administrativos y de rehabilitamiento.

CONFERENCIAS CON LAS AUTORIDADES

TANGER, 11.— (U. P.).— Comunican de Argel, que el lunes llegó allí el General Weygand, procedente de Vichy, celebrando una conferencia con las autoridades francesas.

El Delegado General de Francia destacó la adhesión completa e incondicional de Argelia y de toda el Africa francesa del norte a la persona y la política del Mariscal Petain.

Al terminar la conferencia fué facilitado el siguiente comunicado:

"En sus entrevistas con el Almirante Darlan, el General Huntzinger, el Almirante Platon y el General Berg, el General Weygand hizo constar y demostró la perfecta solidaridad que liga al Imperio con la metrópoli, asegurando que la integridad del Imperio sería defendida por nuestras propias fuerzas contra todos los enemigos.

"Próximamente esta reunión será materializada una vez más con la designación de elevadas personalidades musulmanas para formar parte del Consejo Nacional. Estas personas serían designadas por el Mariscal y su presencia en el seno de la Asamblea Consultiva francesa justificará una lealtad que jamás ha sido desmentida".

La Comisión Administrativa de Argel ha dirigido al Mariscal Petain un mensaje en el que dice que todos los argelinos están firmemente unidos en su impulso patriótico manteniendo absoluta confianza en la política del Mariscal Petain, único Jefe de Francia y salvaguardia de su Imperio.

Idénticos mensajes han dirigido al Mariscal las Comisiones Administrativas de los departamentos de Orán y Constantina.

Churchill goza de indiscutible aprecio en todas las esferas norteamericanas

(Correspondencia especial para LA NACION por Sandy Knowles)

NUEVA YORK, 11. — (Especial).— Me pregunto yo si los británicos han comprendido el inmenso afecto que ha logrado despertar hacia su persona entre los norteamericanos, el Premier Churchill. Jamás ha habido aquí en Norte América nada que le iguale. Winston Churchill es aquí el más querido de los británicos en todos los tiempos, en cuanto a Estados Unidos se refiere. El pueblo norteamericano tiene una inmensa afición a elevar a la categoría de héroe a quien lo merece y a amarlo en tal calidad, y ésto se ha hecho con el Premier británico en grado tal que parecería extravagante. Churchill goza entre los norteamericanos de mucho mayor respeto que muchos de los propios gobernantes norteamericanos. Sólo Mr. Roosvelt—, y éste sufre todavía mucha crítica y repudio de parte de los republicanos —, es capaz de despertar en toda la nación un grado tal alto de admiración.

Esto, sin embargo, nada tiene que ver con el hecho de que la madre del Premier británico fuese norteamericana, si bien con frecuencia se toma esta circunstancia como un motivo de orgullo para los norteamericanos. Churchill, según lo ven los norteamericanos, es el ejemplar típico del hombre de lucha y de acción de las democracias: él es la vanguardia de la resistencia de los hombres libres. Su figura breve y sólida es una figura contra la cual se estrella el hitlerismo, y su recia mandíbula de bulldog y la fiereza de su gesto es lo que causa la delicia de los norteamericanos.

Para un pueblo que reverencia la reciedumbre por sobre todas las cosas, Churchill es el hombre recio número 1. Los diarios norteamericanos se han referido a menudo a él como al más grande de los británicos, como al orador supremo del mundo moderno, como al superhombre británico del siglo; los libros y publicaciones periódicas con la grafía de Churchull son los que más se venden hoy día en librerías, etc., aquí en Estados Unidos. Todo lo que ha escrito Churchill en su vida, hasta lo más viejo, lo primero que fué el resultado de sus experiencias, ha sido resucitado.

Su aparición en los noticiarios cinematográficos es motivo de formidables tempestades de aplausos y de una extática contemplación. El formidable afecto de que goza en el pueblo norteamericano sin distinción de ninguna especie, salva las barreras políticas y toda clase de credo. Hasta los más tenaces aislacionistas se emocionan y enternecen ante su figura y rinden tributo sin reserva alguna al Premier. Winston Churchill y Franklin D. Roosevelt, son, por supuesto, viejos amigos.

El Presidente es un gran admirador de la oratoria del Premier; lo considera como uno de los grandes maestros de la prosa moderna. Wendell Willkie ha tenido por mucho tiempo una estimación por Churchill que llega a la reverencia. Durante su campaña presidencial citó una y otra vez pasajes de los discursos de Churchill.

Los corresponsales norteamericanos en Londres son grandes amigos y admiradores del Premier, y en sus cables y correspondiencias nunca dejan de expresar su admiración por el gran estadista, y desde que se hizo cargo del poder, han menudeado sus felicitaciones y elogios. La gigantesta popularidad de Churchill es algo sensacional en la vida norteamericana. Lloyd George jamás alcanzó nada igual. Los leaders británicos de post guerra, por cierto, no fueron nada populares aquí en Estados Unidos.

Churchill es el único que ha cautivado el corazón de los norteamericanos absolutamente. — SANDY KNOWLES.

MULTA A LAS EMPRESAS ELECTRICAS PERUANAS POR SU RESPONSABILIDAD EN LAS ULTIMAS INUNDACIONES

(Noticias del corresponsal de LA NACION en Lima)

LIMA, 5 (Por avión, retrasada). —Ha causado sorpresa en todos los círculos la exigua multa de cinco mil soles (treinta mil pesos) impuesta a las empresas eléctricas, por su lenidad en adoptar precauciones contra el peligro de inundaciones y derrumbes. Cuando en 1925 ocurrió algo semejante a lo pasado ahora, se hizo presente a dicha empresa la obligación de evitar que se repitiera el hecho, por medio de represas y diques. Nada de eso se ha hecho. Y las últimas inundaciones han causado enormes daños, derivados no sólo del derrumbe de casas, sino de la paralización de fábricas, tranvías, alumbrado público en la capital y alrededores, daños causados por imprevisión. Esto, sumado a las denuncias del diputado Osores Gálvez, formuladas en la Cámara meses atrás, en el sentido de que la empresa eléctrica podría ser nacionalizada con exceso si se aplicara solamente lo que en la actualidad pagan el Fisco y municipios de Lima por alumbrado, ha sido causa de que cunda la opinión de que dicha entidad, que gira con fondos en su origen italianos, goza de una protección por encima de lo normal.

NOTAS POLITICAS

Los diarios han sido prohibidos de dar la noticia de la muerte del ciudadano Pedro Chávez, aprista, que fuera herido gravemente por la policía al asaltar ésta la imprenta de "La Tribuna", periódico clandestino del Partido Aprista. En esa oportunidad, Chávez en defensa propia, disparó sobre sus agresores, matando a un agente de policía e hiriendo a otro.

"La Tribuna", no obstante habérsele arrebatado su imprenta, ha seguido publicándose, y es en la edición de 22 de febrero en donde aparece la noticia de este fallecimiento.

—En vísperas del 22 de febrero fueron apresados numerosos ciudadanos y se prohibió la venta de cohetes, dado que ese día se conmemora el natallicio de Haya de la Torre, el jefe del aprismo. El mencionado día, a pesar de las prevenciones policiales, en todos los barrios estallaron cohetecillos a las 12 de la noche y los miembros del partido dieron muestras de su entusiasmo y su disciplina, en todo el país.

EL PREMIO A CIRO ALEGRIA

—Ha causado profunda impresión el premio de Novela latinoamericana concedido al escritor peruano, exilado en Chile, Ciro Alegría, connotado miembro del Apra y redactor de "La Tribuna". No obstante la cuantía del honor y del premio, se ha notado mucha frialdad en los órganos de prensa, a causa de ser el agraciado miembro de un partido en pugna con las ideas de los rotativos que pueden circular en el territorio. Pero, en los círculos estudiantiles, juveniles y literarios se exteriorizan, sin temor alguno, palabras de regocijo y aliento para Alegría, a quien se han dirigido numerosos telegramas, muchos de los cuales, se presume, no llegarán a su destino. Alegría había publicado, antes de salir al destierro numerosos cuentos y poesías en Lima, Buenos Aires, Ecuador, y tenía en preparación algunas de las novelas que ahora le han dado fama. —(Corresponsal).

Transporte italiano hundido en el Mediterráneo

LONDRES, 11 (U. P.).— Un submarino torpedeó y hundió a un transporte cargado con gran cantidad de tropas italianas en el Mediterráneo, de acuerdo con el siguiente comunicado del Almirantazgo:

"El Comandante en Jefe de la flota del Mediterráneo informa que uno de nuestros submarinos torpedeó y hundió a un transporte cargado con gran cantidad de tropas italianas, de la clase del "Sicilia", de 9.646 toneladas".

RUSIA

LA PRENSA RUSA Y LA REPRESION ALEMANA EN LOFOTEN

MOSCU, 11. (U. P.). — Los diarios destacan un despacho de la Agencia Tass procedente de Oslo que describe las represalias tomadas contra los habitantes de las islas Lofoten por ayudar a la incursión naval británica. Cita informaciones de la prensa noruega que dicen: "Con el fin de enseñar a los noruegos lecciones permanentes, el Comisario del Reich, Terboven ordenó que fueran incendiadas todas las casas y propiedades de las familias cuyos miembros ayudaron a los británicos durante la incursión naval".

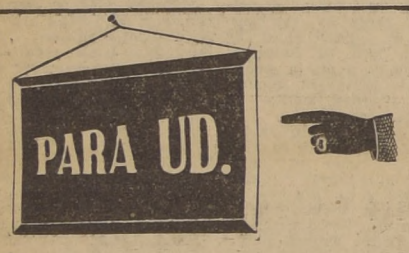

Un dato de gran interés—

Muchos fumadores consideran esencial que un cigarro puro sea importado. En realidad, esto no tiene importancia en nuestro país. Un excelente puro de fino aroma y gran fragancia, es hoy día el "DIRECTORIO", cigarro de precio conveniente, hecho en Chile por expertos pureros de la Cía. Chilena de Tabacos, con hojas de primera selección, especialmente importadas de La Habana.

Es una gran garantía para usted, que tanto en la capa como en el interior del puro sólo se empleen hojas escojidas de tabaco, provenientes de las mejores cosechas cubanas.

DIRECTORIO

TRES TAMAÑOS — $ 2.60 - $ 3.20 - $ 3.60

Se encuentran en venta en toda cigarrería o en la

COMPAÑIA CHILENA DE TABACOS

CAJA DE PREVISION DE EMPLEADOS PARTICULARES

Propuesta

Se reciben propuestas para el arrendamiento del Teatro Baquedano en las oficinas de la Caja. Av. B. O'Higgins 1316, 5.o piso.

La entrega del Teatro se hará en Septiembre próximo.

Las propuestas se abrirán el 18 del pte. en la Gerencia.

Datos de antecedentes en la oficina de Propiedades, Teatinos 307, oficina 14.

EL GERENTE.

Fitina CIBA combate el insomnio no es un hipnótico, sino un preparado de fósforo vegetal asimilable, que tonifica los nervios.

FITINA

EL TONICO CIENTIFICO

FITINA M. R. A BASE DE FÓSFORO VEGETAL

AVISOS ECONOMICOS CLASIFICADOS

CUARTO JUZGADO DEL CRIMEN.— Por este primer edicto, cito, llamo y emplazo al reo ausente Carlos Fuentes, para que, en el término de quince días, contados desde esta fecha, se presente al Juzgado a defenderse de los cargos que contra él resultan en la causa que se le sigue por robos, bajo apercibimiento de derecho. — Santiago, 4 marzo 1941. — Lamberto Caro, Juez. — Peragallo, secretario suplente.

CUARTO JUZGADO DEL CRIMEN.— Por este primer edicto, cito, llamo y emplazo al reo ausente Luis Zúñiga, para que, en el término de quince días, contados desde esta fecha, se presente al Juzgado a defenderse de los cargos que contra él resultan en la causa que se le sigue por hurto, bajo apercibimiento de derecho. — Santiago, 5 marzo 1941. —Lamberto Caro, Juez. — Peragallo, secretario suplente.

CUARTO JUZGADO DEL CRIMEN.— Por este primer edicto, cito, llamo y emplazo al reo ausente Fernando Passi Pino, para que, en el término de quince días, contado desde esta fecha, se presente al Juzgado a defenderse de los cargos que contra él resultan en la causa que se le sigue por falsificación, estafa y sustracción expediente, bajo apercibimiento de derecho. — Santiago, 28 febrero 1941. — Lamberto Caro, Juez. — Peragallo, secretario suplente.

SEPTIMO JUZGADO DEL CRIMEN, primer edicto, cito, llamo y emplazo a la reo ausente Margarita González González para que, en término quince días, desde esta fecha, se presente a defenderse de los cargos que contra ella resultan en la causa 4701 que se le sigue por infracción de la ley de alcoholes bajo apercibimiento de derecho. Santiago, 4 marzo 1941. Gustavo Montero, Juez.— Frías, Secretario. 12 Marzo

SEPTIMO JUZGADO DEL CRIMEN, primer edicto, cito, llamo y emplazo a la reo ausente Inés Bravo Salinas para que, en término quince días, desde esta fecha, se presente a defenderse de los cargos que contra ella resultan en la causa 4726 que se le sigue por infracción de la ley de alcoholes bajo apercibimiento de derecho. Santiago, 4 marzo 1941. Gustavo Montero, Juez.— Frías, Secretario 12 Marzo

SEPTIMO JUZGADO DEL CRIMEN, primer edicto, cito, llamo y emplazo a la reo ausente Dora Palma Brito para que, en término quince días, desde esta fecha, se presente a defenderse de los cargos que contra ella resultan en la causa 4755 que se le sigue por infracción de la ley de alcoholes bajo apercibimiento de derecho. Santiago, 4 marzo 1941. Gustavo Montero, Juez.— Frías, Secretario. 12 Marzo

SEPTIMO JUZGADO DEL CRIMEN, primer edicto, cito, llamo y emplazo a la reo ausente Demófila Lizana Martínez para que, en término quince días, desde esta fecha, se presente a defender se de los cargos que contra ella resultan en la causa 4774 que se le sigue por infracción de la ley de alcoholes bajo apercibimiento de derecho Santiago, 4 marzo 1941 Gustavo Montero, Juez.— Frías, Secretario. 12 Marzo

SEPTIMO JUZGADO DEL CRIMEN, primer edicto, cito, llamo y emplazo a la reo ausente María Hernández Rivero para que, en término quince días, desde esta fecha, se presenten a defenderse de los cargos que contra ella resultan en la causa 4791 que se le sigue por infracción de la ley de alcoholes bajo apercibimiento de derecho. Santiago, 4 marzo 1941. Gustavo Montero, Juez.— Frías, Secretario. 12 Marzo

SEPTIMO JUZGADO DEL CRIMEN, primer edicto, cito, llamo y emplazo a la reo ausente Ana Zulth del Pedregal para que, en término quince días, desde esta fecha, se presente a defenderse de los cargos que contra ella resultan en la causa 4822 que se le sigue por infracción de la ley de alcoholes bajo apercibimiento de derecho. Santiago, 4 marzo 1941. Gustavo Montero, Juez.— Frías, Secretario 12 Marzo

SEPTIMO JUZGADO DEL CRIMEN, primer edicto, cito, llamo y emplazo a la reo ausente Olimpia Leyton Olivares para que, en término quince días, desde esta fecha, se presente a defenderse de los cargos que contra ella resultan en la causa 4890 que se le sigue por infracción de la ley de alcoholes bajo apercibimiento de derecho. Santiago, 4 marzo 1941. Gustavo Montero, Juez.— Frías Secretario. 12 Marzo

SEPTIMO JUZGADO DEL CRIMEN, primer edicto cito, llamo y emplazo al reo ausente Raúl Mejías Rojas para que, en término quince días, desde esta fecha, se presente a defenderse de los cargos que contra él resultan en la causa 4913 que se le sigue por infracción de la ley de alcoholes bajo apercibimiento de derecho. Santiago, 4 marzo 1941. Gustavo Montero, Juez.— Frías, Secretario. 12 Marzo

SEPTIMO JUZGADO DEL CRIMEN, primer edicto, cito, llamo y emplazo a la reo ausente Blanca Hernández Carreño para que en término quince días, desde esta fecha, se presente a defenderse de los cargos que contra ella resultan en la causa 4941 que se le sigue por infracción de la ley de alcoholes bajo apercibimiento de derecho. Santiago, 4 marzo 1941. Gustavo Montero, Juez.— Frías Secretario. 12 Marzo

SEPTIMO JUZGADO DEL CRIMEN, primer edicto, cito, llamo y emplazo a la reo ausente Rosa Contreras Díaz para que, en término quince días, desde esta fecha, se presente a defenderse de los cargos que contra ella resultan en la causa 5009 que se le sigue por infracción de la ley de alcoholes bajó apercibimiento de derecho. Santiago, 4 marzo 1941. Gustavo Montero, Juez.— Frías, Secretario. 12 Marzo

CUARTO JUZGADO DEL CRIMEN.— Por este primer edicto, cito, llamo y emplazo al reo ausente Ismael Ortiz Ortiz, para que, en el término de quince días, contados desde esta fecha, se presente al Juzgado a defenderse de los cargos que contra él resultan en la causa que se le sigue por homicidio en atropello, bajo apercibimiento de derecho.—Santiago, 28 febrero 1941. — Lamberto Caro, Juez. — Peragallo, secretario suplente.

CUARTO JUZGADO DEL CRIMEN.— Por este segundo edicto, cito, llamo y emplazo al reo ausente Alejo Aránguiz González, para que, en el término de quince días, contados desde esta fecha, se presente al Juzgado a defenderse de los cargos que contra él resultan en la causa que se le sigue por hurto, bajo apercibimiento de derecho.—Santiago, 28 febrero 1941. — Lamberto Caro, Juez. — Peragallo, secretario suplente.

CUARTO JUZGADO DEL CRIMEN.— Por este segundo edicto, cito, llamo y emplazo al reo ausente Reinaldo Rivera, para que, en el término de quince días, contados desde esta fecha, se presente al Juzgado a defenderse de los cargos que contra él resultan en la causa que se le sigue por lesiones, bajo apercibimiento de derecho. — Santiago, 7 marzo 1941. — Lamberto Caro, Juez. — Peragallo, secretario suplente.

CUARTO JUZGADO DEL CRIMEN.— Por este segundo edicto, cito, llamo y emplazo al reo ausente Heraclio Vargas Banda, para que, en el término de quince días, contados desde esta fecha, se presente al Juzgado a defenderse de los cargos que contra él resultan en la causa que se le sigue por lesiones, bajo apercibimiento de derecho. — Santiago, 7 marzo 1941. — Lamberto Caro, Juez. — Peragallo, secretario suplente.

CUARTO JUZGADO DEL CRIMEN.— Por este segundo edicto, cito, llamo y emplazo al reo ausente Elizardo Zúñiga Iturra, para que en el término de quince días, contados desde esta fecha, se presente al Juzgado a defenderse de los cargos que contra él resultan en la causa que se le sigue por hurto, bajo apercibimiento de derecho. — Santiago, 28 febrero 1941. — Lamberto Caro, Juez. — Peragallo, secretario suplente.

SEXTO JUZGADO DEL CRIMEN.— Cítase a Avelino Jara, Pablo Amigo y Carlos Villanueva para que se presenten ante este tribunal a prestar declaración a la audiencia del 15 del actual, a las 9 horas, bajo apercibimiento de derecho. — Santiago, 4 marzo 1941.—Manuel Oñat, Juez. — Castro, secretario.

SEXTO JUZGADO DEL CRIMEN.— En el proceso 9,464, por rapto, háse ordenado citar por este aviso a Jorge Droguett para que se presente ante este tribunal a prestar declaración a la audiencia del 15 del actual, a las 10 horas, bajo apercibimiento de derecho. — Santiago, 4 marzo 1941. — Manuel Oñat, Juez. — Castro, secretario.

SEXTO JUZGADO DEL CRIMEN.— En el proceso 10,092, por cuasi delito de lesiones, háse decretado citar por este aviso a Ana Tolosa Monsalve y Jorge Contreras, para que se presenten ante este tribunal a prestar declaración a la audiencia del 13 del actual, a las 10 horas, bajo apercibimiento de derecho. — Santiago, 4 marzo 1941. — Manuel Oñat, Juez. — Castro, secretario.

SEXTO JUZGADO DEL CRIMEN.— Primer edicto, cito, llamo y emplazo a los inculpados Héctor Plateo Castillo y Yolanda Urra, que residían en Bulnes 889, para que en término 15 días desde hoy, comparezcan a hacer su defensa en la causa que se les sigue por lesiones, bajo apercibimiento de ser declarados rebeldes y pararles los perjuicios consiguientes. — Santiago, 3 marzo 1941. — Manuel Oñat, Juez. —Castro, secretario.

SEXTO JUZGADO DEL CRIMEN.— Primer edicto, cito, llamo y emplazo al reo ausente Amador Pinto Andana, que residía en Delicias 3495, para que en término 15 días desde hoy, comparezca a hacer su defensa en la causa 9,529 que se le sigue por estafa, bajo apercibimiento de ser declarado rebelde y pararle los perjuicios consiguientes. — Santiago, 7 marzo 1941.— Manuel Oñat, Juez. — Castro, secretario.

SEXTO JUZGADO DEL CRIMEN.— Primer edicto, cito, llamo y emplazo a los reos ausentes Felipe Alarcón Cebrales y Pedro Toro Britto, que residían en Mapocho 2088, para que en término 15 días desde hoy, comparezcan a hacer su defensa en la causa N.o 8,721, que se les sigue por hurto, bajo apercibimiento de ser declarados rebeldes y pararles los perjuicios consiguientes. — Santiago, 7 marzo 1941. — Manuel Oñat, Juez. — Castro, secretario.

SEPTIMO JUZGADO DEL CRIMEN.— En proceso N.o 18030; se ha ordenado la citación y comparecencia de Carlos Barrera Guerra, a primera audiencia, bajo apercibimiento legal. Santiago, 7 de marzo de 1941. Gustavo Montero, Juez.— Oscar Castro Secretario, Subrogante.

SEPTIMO JUZGADO DEL CRIMEN.— En proceso N.o 6395 F., se ha ordenado la citación y comparecencia ante este Séptimo Juzgado del Crimen de Guillermo Bello Grillodrán, a primera audiencia. Santiago, 20 de febrero de 1941. Reinaldo Reinike, Juez.— Fernando Frías, Secretario.

SEPTIMO JUZGADO DEL CRIMEN.— En proceso N.o 7643 E, se ha ordenado citar a Alberto Díaz Valdés domiciliado, en Agustinas esquina de San Antonio, para que comparezca a prestar declaración a primera audiencia, bajo apercibimiento de arresto. Santiago, 4 de marzo de 1941. Gustavo Montero, Juez.— Frías, Secretario.

SEPTIMO JUZGADO DEL CRIMEN.— En el proceso 7801, háse decretado citar por este aviso a Luis Morales Miranda, para que se presente a prestar declaración ante este tribunal, a primera audiencia, a las 10 horas, bajo apercibimiento de derecho. Santiago, 8 marzo 1941. Gustavo Montero, Juez.— Frías, Secretario.

SEPTIMO JUZGADO DEL CRIMEN.— En proceso N.o 6656 F., se ha ordenado la citación y comparecencia ante este 7.o Juzgado del Crimen, de Pedro Dinamarca Marchant, a primera audiencia, bajo apercibimiento legal, a fin de prestar declaración. Santiago, 10 de marzo de 1941. Gustavo Montero, Juez.— Frías, Secretario.

SEPTIMO JUZGADO DEL CRIMEN.— En el proceso N.o 7376 U., se ha ordenado citar a prestar declaración y a primera audiencia bajo apercibimiento de arresto a un tal Juan y a otro sujeto que acompañaban a Juan Ahumada el día 1.o de diciembre pasado en el domicilio de Ahumada. Santiago, 11 de marzo de 1941. G. Montero, Juez.— Frías, Secretario.

SEPTIMO JUZGADO DEL CRIMEN.— En el proceso N.o 2435 U., se ha ordenado citar a prestar declaración a primera audiencia y bajo apercibimiento de arresto a Luisa Alarcón Hernández. Santiago, 11 de marzo de 1941. Gustavo Montero, Juez.— Frías, Secretario.

DECRETO SEGUNDO JUZGADO Menor Cuantía. 14 Abril próximo, 15 1/2 horas, cítase parientes, curador y defensor menores para deliberar sobre habilitación edad solicitiactada por menor Gertrudis Loch P. Secretario. 14 Mar.

BOMBAS

CUERPO DE BOMBEROS DE ÑUNOA. SEGUNDA COMPAÑIA. "La Vida por la Humanidad": cito a la compañía a ejercicios para el jueves 13 del presente a las 21.45 horas. Uniforme de trabajo. Punto de reunión en el cuartel. 13 Mzo. Ayudante.

1.a Cía. DE BOMBEROS "DEBER y Constancia".— Cito a la Compañía a ejercicio para el miércoles 12 y viernes 14, a las 22.15 horas. Uniforme de trabajo. Punto de reunión: el Cuartel.— El ayudante.

2.a Cía. DE BOMBEROS "ESMERALDA".— Cítase a la Compañía a ejercicio para el domingo 16 del presente, a las 9.30 horas. Uniforme: casaca de cuero y pantalón blanco. Punto de reunión: el Cuartel.—El ayudante.

12.a Cía. DE BOMBEROS "CHILE Excelsior".— Cito a la Compañía a ejercicio para el viernes 14 de los corrientes, a las 21.45 horas. Punto de reunión: Avda. Blanco Encalada y Carrera. Uniforme de trabajo.—El ayudante.

DECIMA CIA. DE BOMBEROS "Bomba España" De orden del capitán, cito a la Cía. a ejercicio para el jueves 13 del presente a las 22 horas, uniforme de trabajo. Punto de reunión el cuartel. El ayudante.

Se firmó en Tokio el acuerdo de paz entre Indochina y Thailand

Japón considera el acuerdo como la piedra angular del establecimiento de la prosperidad del Lejano Oriente

TERRITORIOS CEDIDOS A THAILAND

TOKIO, 11. (U. P.)—El acuerdo de paz entre Francia y Thailandia, propuesto por el Japón, en el que la primera hace sacrificios territoriales en Indochina a favor de la segunda, ha sido rubricado en esta capital a las 4 P. M. de hoy.

Un comunicado conjunto nipo-franco-thai emitido hoy dice que "en relación con la firma de la mediación han sido cambiadas unas cartas entre el Japón y Francia, y entre el Japón y Thailandia, las que declaran que el Japón garantizó en forma definitiva el arreglo de la disputa mediante la antes mencionada mediación.

"Subsiguientemente — dice — se establecerán unos acuerdos con respecto al mantenimiento de la paz en el Gran Extremo-Oriente, mediante el establecimiento y estímulo de relaciones especialmente estrechas entre el Japón con Thailand en Indochina".

INDOCHINA Y THAILAND EN EL CAMPO DE ACCION JAPONES

Se indicó que Thailandia e Indochina estarían dentro de la esfera del Japón que trataría de ampliar su campo de acción para incluir al mantenimiento de la paz en todos los límites hasta ahora indefinidos del "Gran Extremo-Oriente."

¿Después de haber sido firmado el acuerdo por los plenipotenciarios, el Ministro de Relaciones Exteriores nipón, Sr. Matsuoka, declaró que se ha llegado a este acuerdo gracias al espíritu de comprensión mutua y concesión por parte de los representantes franceses y thais, y a los esfuerzos incansables del país mediador que ha ejercido sus buenos oficios.

Añadió que la firma que confirma el acuerdo de relaciones amistosas entre Francia y Thailandia, ha restablecido y ha cimentado aún más el lazo de coexistencia y co-prosperidad entre el Japón por una parte y los dos países mencionados, contribuyendo con ello en algún modo a la paz de Gran Extremo-Oriente y a la del mundo en general.

M. Arsene Henry, y el príncipe Varvai Dyakara hablaron a continuación agradeciendo al Japón por sus buenos oficios y expresando su felicidad al término de las negociaciones de paz.

DECLARACION DE LA CANCILLERIA NIPONA

El Ministerio de Relaciones Exteriores japonés ha emitido una declaración diciendo que corresponde felicitar a los Gobiernos francés y thai por su actitud conciliatoria y cooperadora que han permitido restablecer la paz a pesar de los esfuerzos de una tercera potencia para obstruir las negociaciones. En la declaración no se designa cual es dicha tercera potencia.

El Ministerio califica el acuerdo de "piedra angular para el establecimiento de la prosperidad del Gran Extremo-Oriente" y reitera que el Japón no tolerará ninguna obstrucción a este programa.

Los puntos esenciales de la mediación con que Francia cede a Thailandia el distrito de Paklay y la región situada al norte de la línea fronteriza entre las provincias de Battambang y Pursat.

Francia también cede la región de la orilla derecha del río Mekong, región limitada al sur por una línea que corre hacia el norte a lo largo de la longitud que toca a Grand Lao, y el extremo meridional de la línea divisoria entre las provincias de Siem Reap y Battambang hasta el punto de cruce de dicha longitud y la línea correspondiente al 15o grado de latitud, y luego siguiendo al este a lo largo de dicha línea hasta el río Mekong. La pequeña zona situada frente a Stung-Treng queda reservada a Indochina.

DESMILITARIZACION DE LA ZONA

La segunda condición del acuerdo es que todas las zonas cedidas antes mencionadas, serán desmilitarizadas, en las que los franceses e indochinos, gozarán del mismo trato que los nacionales thais, con respecto al derecho de entrada, residencia y ocupaciones.

En tercer lugar, queda acordado que Thailandia respetará los mausoleos de Luang-Prabang y el palacio real situado en la zozona triangular situada frente a Luang-Prabang y que dará facilidades para el mantenimiento del culto

La estipulación cuarta es que la frontera del Mekong será fijada de acuerdo con el principio de seguir por el centro de la mayor profundidad del canal, pero que las dos islas, Knong y Khone, serán de soberanía thai y administradas conjuntamente por Francia y Thailandia y que los establecimientos franceses existentes en las islas seguirán perteneciendo a Francia.

Obra sobre P. de Valdivia se editara en España

Documentado estudio

MERIDA, 11.— (U. P.). —Don Antonio Manzana publicará un documentado estudio sobre Pedro de Valdivia, en la Revista "Archivo de Indias". El estudio se referirá a investigaciones hechas con posterioridad a las realizadas en 1928, y particularmente al lugar de nacimiento del Conquistador, en torno al cual existen dudas, de si ha sido Villanueva de La Serena o Campanario.

RUMOR EN ROMA DE QUE LOS RESTOS DEL EX REY ALFONSO HABIAN SIDO LLEVADOS SECRETAMENTE A ESPAÑA

El rector de la iglesia española Monserrato de Roma, declaró que tales versiones carecían de fundamento

VIGILANCIA SOBRE LA TUMBA

ROMA, 11.— (U. P.).— El misterio sobre el cadáver del ex Rey Alfonso, que según algunas informaciones, había sido embarcado secretamente en un tren con destino a España, ha sido aclarado hoy, en que el rector de la iglesia española Monserrato de Roma, Monseñor Honorato Ribas, afirmó que los restos están todavía en Roma, bajo su cuidado.

Monseñor Ribas declaró a la United Press: "El entierro de don Alfonso y el sello de la tumba fueron debidamente atestiguados y evidentemente nadie podrá retirar el cuerpo sin mi conocimiento y yo puedo asegurar que eso no se ha hecho". Explicó que él y el Embajador español ante la Santa Sede, señor Yanguas, son los custodios de los restos.

Un agente secreto vigila constantemente la tumba.

En los círculos monárquicos españoles se declaró que las informaciones de que el cuerpo había sido enviado secretamente a España para evitar manifestaciones, podía ser atribuido a la propaganda extranjera, con el fin de desacreditar la unidad de España; también se ha sugerido que el regreso a España por tren de los realistas españoles que vinieron para asistir a las misas de sufragio en recuerdo de Alfonso, podría haber dado origen a tales informaciones.

DOS NUEVOS CENTROS DE AUXILIO PARA REFUGIADOS ESPAÑOLES EN FRANCIA ABRIO EL GBNO. MEXICANO

80.000 republicanos españoles se encuentran bajo la protección de México

VICHY, 11. —(U. P.) — La ayuda del Gobierno mexicano a los 80.000 refugiados republicanos españoles en el territorio no ocupado de Francia ha sido aumentada con la nueva apertura de dos castillos en las cercanías de Marsella para el albergue de refugiados.

Según ha informado hoy a la United Press un funcionario de la Delegación de México, uno de estos nuevos refugios es el Chateau de la Reynarde donde están alojados 1.200 hombres en los jardines del mismo en cabañas que fueron construídas y usadas por soldados británicos en la primera época de la guerra.

En Marsella misma se encuentran 5.000 refugiados cuyos gastos son cubiertos completamente por las autoridades mexicanas. Se les entregan tickets que les permiten ir a comer a restoranes determinados de Marsella así como alojarse en ciertos hoteles. También han sido abiertas varias clínicas para atender a los enfermos a cargo de médicos franceses y españoles refugiados.

19 CENTROS DE AUXILIO EN MARSELLA

En total hay en Marsella 19 centros de auxilio dónde hállase concentradas la mayor parte de los refugiados españoles protegidos por el Gobierno mexicano.

Aquellos que tienen oficios manuales reciben instrumentos y materias primas de los representantes de México para poder ganar su vida.

Según ha sido informada la United Press, la vida en los dos castillos próximos a Marsella se desenvuelve con toda la disciplina de una comunidad autónoma en la que cada uno de los que allí se albergan tiene una ocupación determinada quedando la cuestión alimenticia a cargo de la sección administrativa que tiene organizada.

Dijo el funcionario de la Legación de México que a pesar de los largos meses de negociaciones, espera que el transporte de los refugiados a México podrá efectuarse en breve.

"En Nueva York hay un buque de bandera panameña listo para zarpar, pero ahora espera obtener el navicert de las autoridades británicas. Si le es posible zarpar probablemente venga a Marsella vía Casablanca".

Ejército de EE. UU. llamará a 400 mil hombres a las armas

WASHINGTON, 11. (U. P.). — Oficialmente se anunció que solamente 400.000 hombres más serán convocados antes del 1.o de julio, lo que hará que el límite del Ejército sea subido a 1.410.000 a causa del enorme número de alistados.

Originalmente se pretendió llamar 800.000 hombres que ahora serían reducidos en 400.000.

La conscripción regular por tres años, de 265.000 desde junio, ha sido tan numerosa que el Departamento de Guerra está considerando un "máximo" de 500.000 para el alistamiento regular.

Por el momento hay 467.000 hombres alistados, que viene a ser el mayor número en la historia de Estados Unidos desde la conscripción del Ejército para la Guerra Mundial.

FRANCIA

8 MUERTOS AL HUNDIRSE UNA EMBARCACION EN EL LOIRA

ANGERS 11.— (U. P.) Los ocho pasajeros de una embarcación resultaron ahogados al hundirse ésta mientras cruzaba el río Loira, frente a Chap-Toceaux. El accidente ocurrió el lunes a las 19 horas. Las víctimas, en su totalidad, eran agricultores que se dirigían a sus campos a través del río.

Ministro del Aire británico dió a conocer la creciente potencia de la Real Fuerza Aérea

DECLARO ANTE LA CAMARA DE LOS COMUNES, QUE LA AVIACION INGLESA ERA EN LA ACTUALIDAD, DESDE TODO PUNTO DE VISTA, SUPERIOR A LA ALEMANA. TUVO PALABRAS DE ELOGIO Y RECONOCIMIENTO HACIA EE. UU. y SU AYUDA EN LA DEFENSA DEL IMPERIO.— LA CAPACIDAD DE LOS AVIONES NORTEAMERICANOS AL SERVICIO DE LA R. F. A.

MAS DE 4 MIL AVIONES ALEMANES DERRIBADOS DURANTE LOS ULTIMOS MESES

LONDRES, 11. — (U. P.). — El Ministro del Aire, Sir Archibald Sinclair, declaró en la Cámara de los Comunes, que la potencia de la Real Fuerza Aérea, "es mayor, tanto absoluta como relativamente, que la de la fuerza aérea de Alemania". Dijo que más de la mitad de la primera línea de aeroplanos con que Alemania comenzó la guerra, han sido destruídos, con toda seguridad, e igualmente la mitad de la primera línea de aeroplanos italianos.

Sinclair dijo que en los últimos diez meses, en los dos teatros de la guerra, la Real Fuerza Aérea ha destruído unos cuatro mil doscientos cincuenta aeroplanos y mil cien máquinas italianas, "con una pérdida, en combates, de menos de mil ochocientos aeroplanos de nuestras propias fuerzas".

El Ministro reveló que aviones de combate norteamericanos, como los Brewster, Buffalos, Mahapks y Tomahawks, "comparables con nuestros propios tipos de un solo motor", refuerzan a la R. F. A. en todo el mundo. También reveló que bombarderos Glen Martin y Maryland, cooperan en el Mediterráneo, Douglas Boston ayudan a derrotar la amenaza de los bombarderos nocturnos a Gran Bretaña, y que botes voladores PBY Catalina, combaten a los submarinos y bombarderos pesados tipo Consolidated Liberator, han reforzado las unidades de bombarderos de la R. F. A.

LA R. F. A. ES AHORA MUY SUPERIOR

En su discurso, que Sinclair pronunció con motivo de la presentación de los presupuestos simbólicos del Ministerio del Aire, el Ministro, al referirse a la potencia de la Real Fuerza Aérea, comparada con la de la Luftwaffe, señaló que no se podía esperar que indicase cómo la producción británica, con el muy substancial aumento de la ayuda de Estados Unidos, compara con la del enemigo, y agregó: "Sólo diré que la potencia de la Real Fuerza Aérea, a pesar de las tremendas batallas y de su continua ofensiva, es mucho mayor ahora que cuando la batalla de Gran Bretaña comenzó en agosto del año pasado, mayor en número de aeroplanos y pilotos de primera línea, mayor en número de aeroplanos de reserva y pilotos de adiestramiento, y mayor, tanto absoluta como relativamente, que la potencia de la fuerza aérea de Alemania".

Sinclair no escatimó elogios sobre la calidad de los aeroplanos norteamericanos, que calificó de "los frutos más escogidos de los diseños y habilidad técnica norteamericanos". Elogió a la Escuadrilla del Aguila, diciendo: "Hay otra escuadrilla de la que pronosticó que la Honorable Cámara oirá hablar más antes de mucho. Ella es la Escuadrilla del Aguila, formada por Hurricanes manejados por pilotos norteamericanos. La Real Fuerza Aérea acoge calurosamente a estos valientes hombres en sus filas". Los parlamentarios aclamaron vigorosamente las palabras del Ministro.

LA CAPACIDAD DE LAS MAQUINAS NORTEAMERICANAS

Sinclair agregó: "La extraordinaria capacidad de los aparatos norteamericanos, ha quedado demostrada por el bombardero Glen Martin Maryland, que ha comprobado poder distanciar a los aviones de combate italianos que traten de interceptarlo, y por otro bombardero mediano, el Douglas Boston, que es suficientemente veloz y manejable, para realizar operaciones como avión de combate nocturno, además de las funciones para las que fué diseñado. A pesar de su velocidad este aparato es capaz de llevar cargas de bombas mucho mayores que los bombarderos de tipo similar que había en servicio el año pasado; en tanto que el bombardero pesado tipo Consolidated Liberator, nos ha proporcionado un aeroplano con alta velocidad y enorme capacidad de carga. De la Consolidated Company, provienen, también, los botes voladores PBY Catalina, que con su gran radio de acción, forman un refuerzo esencial para el Comando de la Costa".

RIDICULIZO LAS DECLARACIONES ALEMANAS

Ridiculizó la declaración de Alemania de que la ayuda norteamericana llegará demasiado tarde, diciendo: "Herr Goebbels dice a sus crédulos ciudadanos que la ayuda norteamericana a Gran Bretaña, llegará demasiado tarde, pero yo le digo a la Cámara que estos formidables aeroplanos, los frutos más escogidos del diseño y habilidad de los artífices norteamericanos, llegarán aquí a tiempo.

"La Cámara no tendrá que esperar mucho para recibir nuevas noticias sobre los aeroplanos que ahora están en servicio o que vienen de ultramar para entrar en servicio y en todos los cuatro comandos de la Real Fuerza Aérea que operan en el territorio metropolitano".

Dijo que los aparatos Harvard de adiestramiento y los Lockheed-Hudson, han demostrado, con el largo y duro servicio que han prestado, la excelencia y solidez de los diseños norteamericanos, y agregó: "El último modelo Hudson ha demostrado ventajas sobre el tipo anterior".

LAS OPERACIONES DE LA R. F. A.

Al estallar las operaciones de la Real Fuerza Aérea, Sinclair reveló que bombarderos pesados Manchester-Halifax, ya han hecho incursiones sobre objetivos enemigos, además de los bombarderos tipo Stirling. "El tamaño de estos bombarderos, es más del doble que el de cualquier otra máquina anterior de este tipo. Son más veloces y no sólo llevan armamento defensivo más pesado, sino, también, tres veces el peso en bombas sobre la misma distancia que la de sus antecesores de los tipos Hampden, Wellington y Whiteley".

Reveló que la velocidad del nuevo Hawker-Tornado, es superior a seiscientos kilómetros por hora, y que tipos más veloces están saliendo de las fábricas.

LOS SPITFIRES Y HURRICANES

Al detallar el considerable mejoramiento de la calidad combatiente de los nuevos Spitfires y Hurricanes y la calidad de los bimotores Whirlwind para combatir a los bombarderos de noche, hizo resaltar que, "después de cuidadoso estudio, puedo dar a la Cámara, seguridades de que, a menos que Hitler posea un arma secreta más eficaz que las que hasta ahora ha logrado producir, nuestra superioridad técnica, junto con nuestra superioridad naval, será mantenida, por cierto, durante todo el año 1941".

Declaró que los bombarderos han realizado doscientas ochenta incursiones sobre aeródromos y bases para hidroplanos enemigos, trescientas sobre obras portuarias y la navegación, cuatrocientas setenta sobre comunicaciones ferroviarias y seiscientas treinta sobre blancos industriales, "todas en Alemania, aparte de las incursiones sobre territorio ocupado por los alemanes".

Agregó que en los últimos 10 meses, los aeroplanos del Comando de la Costa, han volado veinticinco millones de kilómetros.

LA GUERRA ENTRARA EN UN PERIODO MAS DURO

Advirtió que la guerra está a punto de entrar a una fase más dura y que "no será tarea fácil derrotar a la Alemania nazi, pero puede hacerse y se hará". Afirmó que la superioridad individual de los pilotos de la Real Fuerza Aérea sobre los de la Luftwaffe, "hasta ahora ha sido mantenida de tal modo, que hoy su principal dificultad es conseguir que los pilotos alemanes presenten combate. Por otro lado, las escuadrillas del Jefe del Aire, Mariscal Longmore, han barrido a las fuerzas italianas del cielo del Africa".

CRITICAS A LA PRENSA EXTRANJERA

Después del discurso del Ministro, el laborista Garro Jones, se quejó de que los corresponsales norteamericanos podían publicar las más minuciosas relaciones de los daños causados en objetivos militares por los ataques aéreos del enemigo. Asimismo, denunció a los diarios y revistas británicos sobre asuntos aéreos que en muchos casos dan informaciones que pueden ser aprovechadas por el enemigo, como ser, de los efectos de bombas incendiarias y de las pruebas de motores alemanes y británicos en relación con la velocidad y altura que pueden alcanzar. Además, criticó la actitud observada por algunas de estas revistas respecto de la eficacia de las máquinas norteamericanas.

El Subsecretario del Aire, capitán Balfour, contestó que nada se podía hacer respecto de los diarios y revistas de aviación británicos, mientras subsista el principio de censura voluntaria. Agregó: "El Ministerio del Aire está satisfecho de que nada de valor substancial publicado recientemente, podría ser de valor para el enemigo". Manifestó que deploraba el prejuicio de algunas revistas contra los aeroplanos de fabricación norteamericana, y reveló que se habrían hecho representaciones a los directores de dichas revistas respecto de su política editorial, que "no se justifica y es contraria a lo que nuestra experiencia ha podido establecer, pero mientras exista la libertad de imprenta, debemos aceptar sus desventajas. Me desagradan estos comentarios sobre los aeroplanos norteamericanos que están dando tan buenos resultados, y que vienen en crecientes cantidades y por los que la Real Fuerza Aérea está agradecida".

"GANAREMOS LA GUERRA"

Terminó diciendo: "Tengo la firme convicción de que ganaremos la guerra con nuestra ofensiva, al reducir a la impotencia la capacidad de la marina y la fuerza aérea alemanas, para hacer la guerra, mediante la destrucción del corazón de su industria".

En seguida se dió por aprobado el presupuesto.

Durante el debate, el secretario parlamentario del Ministerio de la Industria Aérea, coronel Llewelin, reveló que Gran Bretaña tiene ahora en estudio cinco nuevos tipos de motores, de los cuales cuatro han sido instalados en aeroplanos. Dijo que dos de éstos pertenecen al tipo Rolls Royce-Merlin, que dan una mayor velocidad a mayor altura. Los otros tres han sido construídos por otras firmas: uno de ellos tiene menos de dos metros de largo y desarrolla mayor potencia que las famosas locomotoras Royal Scott.

También reveló que se ha obtenido un nuevo tipo de globo cautivo con alambres letales, que podrá ser elevado a una altura considerablemente mayor que los empleados actualmente.

DOS MILLONES DE TONELADAS DE SALITRE EXPORTO CHILE EN 1940

EE. UU. adquirió 770.709 toneladas

WASHINGTON, 11. — (U. P). — La National Ferlizer Association dijo a la United Press que el total de las exportaciones de salitre chileno en 1940 alcanzó a 1.984.833 toneladas, habiendo sido Estados Unidos el mejor cliente, que compró 770.709 toneladas del total.

Las importaciones norteamericanas han sido generalmente alrededor de 600.000 toneladas anuales. Cree la asociación que las importaciones de Chile seguirán aumentando, sino se acentúa la escasez de barcos para transportarlo.

Expresó que la producción norteamericana de nitratos está yendo ahora en gran parte a la fabricación de explosivos, y que hay "mercado normal" de salitre chileno para abonos. Por otra parte, las filiales de la Reconstrucción y Finance Corporation adquirieron 300.000 toneladas como reserva para la defensa, 100.000 de las cuales serán embarcadas a Estados Unidos, y 200.000 almacenadas en Chile.

Cree la asociación que los negocios chilenos en Estados Unidos en 1941 serán satisfactorios, pero que es imposible predecir lo que sucederá en 1942.

Nuevo Cónsul de Chile llegó ayer a Santos (Brasil)

Don Luis Henriquez Acevedo formuló declaraciones

SANTOS, 11.— (U. P.).— Don Luis Henriquez Acevedo, nuevo Cónsul de Chile en Santos, declaró a la United Press: "Es necesario ver en mi nombramiento una exteriorización de la política de mi Gobierno de estrechar cada vez más sus relaciones con los países del Continente; primero: por su destino común con los pueblos hermanos; segundo: por el imperativo categórico de la guerra que nos aconseja consumir y repartir entre nosotros nuestros productos y riquezas".

El señor Henríquez llegó a Santos ayer, a bordo del "Brasil".

Proteja su Dentadura

DE ESTA MANERA CIENTIFICA, AGRADABLE Y ECONOMICA

Entre los dientes, en los bordes de las encías, es donde mas atacan las infecciones que causan caries, enfermedades de las encías y aflojamiento de los dientes.

No se conforme tan solo con tener la dentadura blanca y lustrosa. Use ASTRIJESAN que por razón de su poder antiséptico y penetrante, se adapta especialmente para destruir los gérmenes dañinos que se desarrollan en la boca y para impedir las infecciones de las encías.

Es un placer usar diariamente ASTRIJESAN por razón de su sabor agradable y el efecto refrescante y estimulante que produce en la boca. Da firmeza a las encías reblandecidas, inflamadas y sangrantes. Usado y recomendado por los dentistas. El uso diario de ASTRIJESAN es muy económico por ser concentrado.

No acepte imitaciones ni sustitutos

M. ASTRIJESAN R.

el dentífrico realmente bactericida que endurece las encías sangrantes y aleja el peligro de piorrea.

EN AVION LOS VIAJES SON MUCHO más rápidos y cómodos

En el ambiente acondicionado, confortable, de los magníficos aviones de la PANAGRA, ubicado en su asiento pullman reclinable, atendido diligentemente, sus viajes serán mucho más cómodos y llegará "Volando" a destino. Volar es signo de distinción y buen gusto y está a tono con la época. Para sus viajes, correspondencia y encomiendas a la Argentina, los EE. UU. y escalas, utilice los servicios regulares y frecuentes de la PANAGRA.

Para informes o folletos, diríjase a las principales agencias de turismo o a nuestras oficinas.

VOLAR ES AHORRAR

CONSIGNATARIOS: GRACE & CIA. (CHILE) S. A.

PANAGRA

El Presidente Roosevelt firmó la ley de ayuda a Gran Bretaña después de haber sido aprobada por la Cámara

FUERON APROBADAS LAS ENMIENDAS DEL SENADO POR 317 VOTOS CONTRA 75.- ORADORES DE AMBOS PARTIDOS ABOGARON POR LA UNIDAD NACIONAL.— JUNTO CON FIRMAR, EL PRESIDENTE DIO SU APROBACION A LA PRIMERA LISTA DE MATERIALES QUE SE ENVIARA A GRAN BRETAÑA; SU CONTENIDO SE MANTIENE EN ESTRICTO SECRETO

ROOSEVELT PEDIRA 7.000 MILLONES DE DOLARES PARA SU FINANCIAMIENTO

WASHINGTON, 11.— (U. P). — El Presidente Roosevelt firmó esta tarde el proyecto de ayuda a las democracias, inmediatamente después que le fué presentado, firmado por el Vicepresidente Wallace, y una vez que la Cámara había dado su aprobación final al texto en la forma aprobada por el Senado.

Al firmar el proyecto, el Presidente Roosevelt ha legalizado el inmediato envío de materiales y equipos existentes del Ejército y la Marina por valor de 1.300 millones de dólares a las democracias que luchan contra la agresión.

Roosevelt firmó el proyecto 14 minutos después de haber llegado a la Casa Blanca, donde fué llevado directamente al escritorio del Presidente. La firma siguió a una rápida lectura del mismo por el Presidente. Los únicos testigos fueron los miembros del personal de la Casa Blanca y algunos fotógrafos. El Presidente usó media docena de plumas, escribiendo varias letras con cada una.

LISTA INICIAL DE LAS ARMAS QUE PROPORCIONARA

Inmediatamente después de firmar el proyecto, Mr. Roosevelt dió su aprobación a una lista inicial de armas del Ejército y de la Marina que serán enviadas a Gran Bretaña y Grecia. Esta lista es mantenida en secreto, por consideraciones de carácter militar.

Roosevelt declaró durante la audiencia a la prensa, sin embargo, que hay el propósito de tomar una rápida acción al respecto. El Presidente reveló que había pedido a los presidentes de las Comisiones de Presupuestos del Congreso que nombrasen una pequeña subcomisión, la que se reuniría con él regularmente respecto de las actividades presidenciales relacionadas con la ley de ayuda.

PEDIRA 7.000 MILLONES DE DOLARES

Roosevelt agregó que enviaría al presidente de la Cámara, Mr. Raybur, el miércoles a mediodía, una carta en que pedirá al Congreso la aprobación de fondos por un total de 7.000 millones de dólares para financiar las operaciones, bajo la ley de ayuda. Dijo también que impondrá a la nación entera por radio, esta semana del programa de ayuda a las democracias.

Roosevelt indicó claramente que se dará ayuda a otras democracias, además de Gran Bretaña y Grecia. Al preguntársele directamente si se había concedido alguna ayuda a China, dijo que así lo suponía, aunque nada se había aprobado hoy para la China. Manifestó que hasta las 3.37 P. M., ningún material de guerra había comenzado a ser embarcado todavía para Gran Bretaña o Grecia.

El Presidente dijo que la mayor parte de los materiales contenidos en la lista inicial iría a Gran Bretaña, aunque una parte de ellos estaba destinada a Grecia. Dijo que esta lista no era terriblemente extensa, pero no dejaba la menor duda de que era sólo la primera gotera del gran chorro de ayuda norteamericana. Añadió que no se había hecho negociación alguna con los Gobiernos británico y griego que especificara la forma precisa de reembolso por los primeros materiales que se enviarán.

MATERIAL AEREO ESTA EN PREPARACION

En círculos bien autorizados se ha informado que un número bastante considerable de aeroplanos del Ejército y la Marina, fortalezas voladores y bombarderos de patrullas están siendo preparados para volar a Gran Betaña. Pilotos británicos y canadienses los manejarían. El envío de estos aeroplanos se haría como una prueba de la intensificación de la ayuda.

El programa de la Administración es mantenido en tanta reserva que hay muy pocas claves respecto del procedimiento que se seguirá; sin embargo, algunos miembros de la Comisión de Asuntos Navales de la Cámara opinaron que algunos acorazados anticuados como el "Arkansas", el "New York" y el "Texas", además, de varios cruceros podrían figurar en algún traspaso inmediato. Se recuerda que el almirante Nimitz declaró ante esa Comisión que la Marina podría tener que cambiar el procedimiento de adiestramiento, porque era dudoso que se podría disponer de los buques necesarios para el adiestramiento.

CONFERENCIA DEL PRESIDENTE CON SECRETARIOS DE GUERRA Y MARINA

El Presidente Roosevelt sostuvo una conferencia hoy a mediodía con los jefes de los Departamentos de Guerra y Marina, y también con oficiales de alta jerarquía del Ejército y la Marina. A la 1 P. M., almorzó con Bernard Báruch, jefe de la Junta de las industrias de Guerra durante el conflicto mundial. Antes había recibido a los dirigentes congresales, cuando decidió pedir los 7.000 millones de dólares para costear las operaciones de ayuda a las democracias.

Según los dirigentes congresales que participaron en esta conferencia, éstos 7.000 millones de dólares cubrirían también los 1.300 millones que la ley autoriza al Presidente para entregar en elementos de guerra a Gran Bretaña y otras naciones.

El senador Glass actuó de vocero de la delegación de congresales después de la conferencia. Dijo: "Hablamos sobre una cosa: el Presidente pedirá 7.000 millones de dólares en efectivo. Todo será en efectivo"; sin embargo, el senador Byrnes dijo que la cifra es aproximada. El representante Clifton Woodrum dijo que la petición cubriría el valor de alimentos, además, de armas.

Los congresales hablaron muy vagamente respecto de la forma en que los 7.000 millones de dólares propuestos serían gastados. Byrnes dijo: "El Presidente no nos dijo". Aparentemente Mr Roosevelt hizo hincapié en la necesidad de obrar con toda celeridad.

Entretanto, los opositores del Senado se reunirán para discutir el plan de Hiram Johnson para hacer una cruzada contra la intervención de Estados Unidos en la guerra. Buxton Wheeler dijo que vigilaría muy de cerca todas las peticiones de fondos.

WASHINGTON, 11. (U. P.)— La Cámara de Representantes aprobó por 317 votos contra 75 la ley de ayuda a las democracias en la forma que fué aprobada por el Senado el sábado pasado. La ley va ahora a la Casa Blanca a la firma del Presidente y pasará después al Departamento de Estado para su promulgación.

En el debate final en la Cámara oradores de ambos partidos proclamaron el deseo de unidad y urgieron el apoyo al Presidente, expresando su esperanza de que la nación permanezca en paz.

El presidente de la comisión de relaciones exteriores de la Cámara, Sol Bloom, el primer orador en el debate final de la ley, explicó el significado de las enmiendas introducidas a la ley por el Senado y dijo que varias de ellas eran innecesarias, pero que "no harían ningún daño" a la vez que otras hacen "más específicas" las disposiciones de la ley

El líder republicano de la Cámara Joseph Martin anunció que él aprobaría todas las enmiendas del Senado, aún cuando todavía cree que la ley nos acercará más a la guerra.... "Hemos dado un paso sin paralelo en la historia de Estados Unidos. Hay peligro en cada paso que demos de hoy en adelante". Urgió la completa unanimidad y formuló "una ferviente oración....por que la ley preserve la paz y seguridad de Estados Unidos". Expresó que los republicanos aceptaban la decisión de la mayoría.

DEMOSTRACION DE UNIDAD NACIONAL

La Cámara se puso de pie y aplaudió la declaración de unidad de Martin: "somos un solo pueblo, un pueblo no intimidado y resuelto a que no desaparezca de la tierra el verdadero americanismo".

El líder de la mayoría John Mc Cormack agradeció a Martin. Expresó que el discurso de éste "tendrá amplio efecto", agregando que el nazismo alemán era una "deribación monstruosa del comunismo ruso.... Ambos están tratando de imponer sus ideologías al mundo.... La ley de ayuda a las democracias es un paso para preservar nuestra civilización en el mundo. Juntémonos detrás del Presidente ahora que el proyecto está a punto de convertirse en ley, no como demócratas o republicanos sino como norteamericanos". Prácticamente toda la Cámara se puso de pie y aplaudió a Mc Cormack.

DECLARACION DE HAMILTON FISH

Hamilton Fish dijo que la ley de ayuda a las democracias convertía a Roosevelt "casi en dictador de Estados Unidos", reiteró que la minoría siempre apoyó el plan de ayuda a Gran Bretaña, pero se opuso a otorgar al Presidente tan extensos poderes. Sin embargo, prometió que "republicanos y demócratas apoyarán por igual la ley.... Por primera vez en dos años el asunto está perfectamente claro. El pueblo norteamericano debe decidir si quiere ir a la guerra o no".

James O'Conner dijo: "Hay solamente una cuestión, paz o guerra. El pueblo norteamericano debe decidir".

El republicano John Vorica expresó: "La nación está dando un paso nuevo no probado.... Todos vamos a apoyar al Presidente".

La Cámara inició la votación nominativa final a las 2.15 p. m.

SORPRESA POR LA RAPIDEZ EN LONDRES

LONDRES, 11. — (U. P.). — En círculos políticos y militares británicos, causó sorpresa la rapidez con que fué despachada en sus últimos trámites, la ley de ayuda a Gran Bretaña, señalando que "nosotros no esperábamos la firma sino en otras 24 horas".

Refiriéndose a la rapidez de acción del Presidente Roosevelt, se expresó: "Es otra indicación de su apreciación de la urgencia de las necesidades de Gran Bretaña". Su gesto es particularmente impresionista, produciéndose en el día que el Almirantazgo anunció un gran aumento de las pérdidas de barcos.

En fuentes autorizadas ha sorprendido algo la rapidez de Roosevelt y se considera la firma una ocasión de la mayor importancia", y se espera que se formule una declaración en el Parlamento en el futuro inmediato.

MINISTRO DEL INTERIOR ARGENTINO SERA INTERPELADO POR DETENCION DE VARIOS DIRIGENTES POLITICOS

Los miembros parlamentarios de los cinco bloques de la Cámara se reunirían antes del debate, para estudiar sus posiciones

DESIGNACION DE NUEVOS MINISTROS

BUENOS AIRES, 11. (U. P.).— El Ministro del Interior, doctor Culaciati, será interpelado mañana en la Cámara de Diputados respecto a la detención de dirigentes de sociedades obreras y varios políticos izquierdistas, al iniciar mañana la Legislatura argentina sus tareas de la semana. Se cree que el doctor Culaciati dará respuesta al cuestionario recientemente aprobado por la Cámara de Diputados.

Los miembros de los 5 bloques de la Cámara han sido aconsejados que se reunan antes del debate en orden a decidir sus respectivas posiciones.

Entretanto, la comisión especial designada por el Senado para practicar investigaciones sobre la salud del Presidente Ortiz ha reanudado su trabajo complilando las pruebas. Se sabe que aunque el informe, en su fase final, no será publicado hasta la próxima semana, el grupo de la Concordancia en el Senado se reunirá mañana para fijar la fecha en que se establecerá la actitud de los partidos de la mayoría frente al informe de la comisión.

DESIGNACION DE MINISTROS DE RR. EE. Y DE HACIENDA

BUENOS AIRES, 11. (U. P.).— El reciente anuncio de que Castillo designará el jueves los nuevos Ministros de Hacienda y de Relaciones Exteriores ha causado mucho interés y se hacen conjeturas en los círculos políticos acerca de los candidatos. Los nombres del doctor Enrique Ruiz Guiñazú, representante de la Argentina ante el Vaticano y del doctor Adolfo Bioy se barajan para el cargo de Canciller. Para Ministro de Hacienda, se diseña como el más probable candidato el doctor Jorge Santamarina, presidente del Banco de la Nación, aunque el Ministro de Obras Públicos, doctor Salvador Oria y el doctor Alberto de Acevedo, también figuran como probables candidatos.

Se considera muy posible que el doctor Francisco Torino sea nombrado Secretario de la Presidencia.

NOTICIAS DE AMERICA LATINA

ARGENTINA

BUENOS AIRES, 11.— (U. P.)— El diario "La Prensa" en su editorial lamenta que las compañías navieras norteamericanas no admitan cargamentos destinados a las repúblicas centro americanas vía Panamá o Trinidad, debido a que las contrucciones que hacen allí absorben la totalidad de los brazos, por lo que no hay trabajadores para atender a los cargamentos comerciales en las bahías.

Agrega que cuando la intensificación del comercio entre las repúblicas centro y sudamericanas parecía suministrar nuevos mercados para los productos estancados por el cierre de casi todos los mercados europeos, esta situación muestra que no hay base para esperanzas de mejoramiento del comercio interamericano mediante el intercambio de la producción, y hace notar la necesidad de que cada país debe desarrollar su propia marina mercante como el único remedio para la situación actual y situaciones similares futuras.

BUENOS AIRES, 11.— (U. P.)— El Ministerio de Guerra informó que esta mañana a las 9.30 horas se produjo un incendio en uno de los locales del Regimiento N.o 1 de Artillería, con asiento en la vecina localidad de Ciudadela.

El fuego afectó el local donde se guardan materiales, efectos de vestuario y equipa de la tropa. El siniestro fué combatido con los propios recursos de la unidad y con los medios de defensa previstos en "Planes para incendio", con la cooperación de los bomberos de la capital federal y de la localidad de San Martín.

El comunicado agrega: "La importancia de las pérdidas es reducida; no hubo desgracias personales a pesar de las explosiones de algunos proyectiles destinados a la instrucción y que se encontraban almacenados en el local próximo al incendiado".

A las 11 horas el fuego había sido sofocado. Concurrió al lugar del siniestro el Ministro de Guerra, general Tonazzi.

BUENOS AIRES, 11.— (U. P.)— El Poder Ejecutivo dictó un decreto originado en el Ministerio de Guerra, por el que se dispone la creación de una fábrica militar de equipos.

La mencionada dependencia militar funcionará con carácter provisorio en los locales del arsenal "Esteban Luca", con personal para las instalaciones y la existencia de depósitos de materias primas y elementos de transporte que concurran a los planes de fabricación, a cargo del Arsenal para el año 1941.

BUENOS AIRES, 11.— (U. P.)— La exportaciones argentinas correspondientes a los dos primeros meses de 1941 llegaron a 192.175.000 pesos contra 353.808.000 en el mismo período del año pasado, resultando una pérdida de 46 por ciento. El volumen de las exportaciones en enero y febrero del presente año fué de 930.000 de toneladas contra 2.216.000 toneladas en el mismo período de 1940, lo que representa una merma del 58 por ciento.

Las reducciones anotadas se deben principalmente al brúsco restringimiento que ha sufrido el embarque de cereales y linaza, representando en este renglón una pérdida total del 88 por ciento en cantidad y el 71 por ciento en valor.

BUENOS AIRES, 11— (U. P.)— En las últimas horas de la noche la policía allanó la oficina local de los comunistas, arrestando a 49 de ellos por celebrar una reunión ilegal. Mientras estos detenidos eran encerrados en la prisión lanzaron gritos de "Viva el Comunismo. Abajo el fascismo."

NICARAGUA

MANAGUA (NICARAGUA), 11.— (U. P.)— Grandes cantidades de drogras y productos químicos han llegado por el servicio de encomiendas desde Alemania, por vía de Vladisestek, Japón y San Francisco, después de cuatro meses de enviados los pedidos. Los precios son inferiores a los que regían antes de la guerra.

Los representantes de Bayer, Merck y Shering, aceptan órdenes con entregas a cuatro meses plazo.

URUGUAY

MONTEVIDEO, 11.— (U. P.)— El diario "El País" refiriéndose editorialmente a la aprobación del proyecto de ley de ayuda a las democracias por el Congreso norteamericano, dice que ello ha hecho que la suerte de Gran Bretaña y Estados Unidos sea una sola; "Entre Inglaterra y Estados Unidos no existe una alianza; pero con todo, la suerte de ambas democracias están unidas. Es posible que Roosevelt sitúe a su país en el camino de la guerra; pero es evidente que si la mano firme y la penetrante ivisión del piloto yanqui han elegido esta ruta será porque es la mejor y la que está más de acuerdo con las aspiraciones del pueblo para un futuro de seguridad y libertad".

Con respecto al cambio de la neutralidad de Estados Unidos por un estado de no beligerancia favorable a Inglaterra, dice que una estricta neutralidad presupone una actitud de indiferencia por la suerte de la humanidad.

EQUIPAJES Y ENCOMIENDAS QUE HAN SIDO DESPACHADOS CONTRA REEMBOLSO POR FERROCARRIL Y QUE HAN SIDO DEVUELTOS

A ALAMEDA:

DESTINO	REMITENTE	CONSIGNATARIO
Victoria	Radio Service	H. Silva
Angol	Cía. Artística Sudamericana	A. de Castillo
Victoria	Kurt Fischer	H. Aguayo
Talcahuano	Mauricio Mettais	M. Novoa
Chillán	Antonio Escobar	A. Barra
Chillán	Bohme y Cía.	R. Núñez
Cartagena	Ilabaca Leiva y Cía.	M. Martinic
Cartagena	Hucke Hnos.	J. Díaz
Cartagena	Codina	J. Morandé
Valdivia	Krueger y Cía. Ltda.	A. Bórquez
Valdivia	Jaloff Hnos.	Asseff Hnos.
Los Angeles	Philips Chilena	E. Jofré
Los Angeles	A. Widmer y Cía.	H. Hoiffer
Los Angeles	Americ Portrait	U. de Venegas
Los Angeles	Puga Hnos.	R. Jara
Puerto Montt	Antonio Mesa	H. Alarcón
Bulnes	Baudet Bonnefoy	N. N.

A MAPOCHO:

Ovalle	Eduardo Hortal	E. Alegre
Temuco (2)	Fca. de Paños y Uniformes S. A.	S. Lara y otro
Temuco	A. Guglielmetti y Cía. Ltda.	C. Quiroz
Rancagua	Germán Marcel	Peña y Lillo
Puerto	Mario Cassasus	A. Lorca
Viña del Mar	A la Ville de Nice	S. Dispacker
Viña del Mar	Juan de Frutos	F. Alvarez
Serena	Werner y Cía.	M. Ramírez

A YUNGAY

Coquimbo	Paulino Chicharro	R. Jacob

A ÑUÑOA

Camarico	Salomón Saffie	M. Rodríguez
Coquimbo	Walter Gestal	A. Araya

EL CENTRO INDUSTRIAL DE COLONIA Y EL DISTRITO DEL RUHR FUERON BOMBARDEADOS POR LA REAL FUERZA AEREA

A PESAR DE QUE EN ESTAS INCURSIONES NO PARTICIPO GRAN NUMERO DE BOMBARDEROS, LOS DAÑOS FUERON DE IMPORTANCIA.— TAMBIEN FUERON ATACADAS LAS BASES NAVALES ALEMANAS EN EL TERRITORIO OCUPADO DE FRANCIA Y LAS OBRAS PORTUARIAS DE CHERBURGO Y BREST

LA LUFTWAFFE ATACO PORTSMOUTH Y UNA CIUDAD DEL NOROESTE DE INGLATERRA

LONDRES, 11 (U. P.)— El Ministerio del Aire expidió un comunicado en que se dice que una pequeña fuerza de bombarderos había atacado anoche el centro industrial de Colonia. Se trata del primer ataque contra Colonia y el distrito del Ruhr en los últimos siete días, debiéndose la inactividad aérea al mal tiempo. La reanudación de los ataques indica que han mejorado las condiciones climatéricas sobre Alemania.

Comentando el ataque contra Colonia, el comunicado dice que se vieron a "bombas estallar en las inmediaciones del puente Hohenzollern, donde estallaron grandes incendios. Se observaron muchos otros incendios en el centro industrial y se registraron varias explosiones". El tiempo estaba bueno y los resultados podían verse fácilmente.

OTROS ATAQUES BRITANICOS

El comunicado anuncia también que otras escuadrillas de la Real Fuerza Aérea atacaron las bases navales alemanas en el territorio ocupado, y "aunque las condiciones atmosféricas eran menos favorables en la costa de Francia se observaron buenos resultados en Boulogne". Aviones del Comando de la costa atacaron las obras portuarias en Cherburgo y Brest.

Se informa que dos bombarderos que participaron en las operaciones no han vuelto a sus bases.

El comunicado termina diciendo que "una escuadrilla de aviones de combate, en operaciones de patrulla, atacó aeródromos en el norte de Francia; un avión se perdió".

El Ministerio del Aire, ampliando el comunicado sobre el ataque realizado anoche contra Colonia, dice que duró poco más de una hora, habiéndose iniciado alrededor de las 9.30 P. M. y que produjo destrozos en los ferrocarriles. Dice que "en la red ferroviaria ambos lados del Rhin y distribuida alrededor del puente Hohenzollern se registraron impactos, según informa un piloto de un avión. Poco después el piloto de otro avión anunció que estallaron incendios donde habían caído bombas. A ambos lados del Rhin hubo incendios y explosiones entre edificios de industrias y en patios de carga".

AVIONES ALEMANES DESTRUIDOS

El Ministerio agrega que un bombardero que venía de vuelta de Colonia picó sobre un aeródromo en Holanda donde vió a dos aeroplanos, probablemente Junkers 88, que estaban despegando. "Después de dos cortas explosiones de bombas, de las cuales seguramente una tocó un Junker, un Messeschhmitt cayó a 110 metros más adelante. El bombardero apuró su marcha y presentó combate al enemigo a una distancia de 100 metros abriendo fuego con su cañón de proa y el de popa. El avión alemán ascendió hasta 300 metros y luego se desplomó, precipitándose al suelo con la cola abajo".

Aparecieron tres más aeroplanos alemanes de combate nocturno; pero el piloto siguió el camino de regreso a su base.

INTENSO BOMBARDEO DE UNA CIUDAD INGLESA

LONDRES, 11 (U. P.)— Una ciudad del noroeste de Inglaterra ha sufrido esta noche el ataque más fuerte y sostenido en varios meses. Durante varias horas, las oleadas de bombarderos enemigos volando a gran altura han arrojado bombas explosivas e incendiarias.

También han sido atacadas intensamente dos ciudades de la región de los Midlands, así como Liverpool y otra ciudad del noroeste.

En el Estuario del Támesis la artillería antiaérea ha establecido un potente fuego de cortina que hizo volver a grupos de aviones atacantes que trataban de volar en dirección a Londres, después otros aparatos habían arrojado bombas incendiarias.

Hubo ligera actividad enemiga frente a la costa del nordeste de Escocia, del sur de Gales y del Oeste de Inglaterra. En una ciudad de la costa sur algunas casas sufrieron daños.

Al pasar sobre Londres aviones enemigos, en su mayoría de regreso del interior, la artillería antiaérea actuó intensamente contra ellos en periodos intermitentes.

En la capital hubo una alarma a las 8.30 P. M., actuando la artillería antiaérea alrededor de las 9.20 para alejar a un solo avión enemigo después de haberse oído una fuerte explosión, cesando la alarma antes de medianoche.

ATAQUE CONTRA PORTSMOUTH

PORTSMOUTH, 11.— (U. P.).— Olas continuas de bombarderos alemanes se lanzaron contra una de las barreras de fuego más impenetrables de Inglaterra durante seis horas, anoche y en las primeras horas de esta madrugada, dejando caer una lluvia de miles de bombas explosivas e incendiarias en la zona de Portsmouth, siendo este ataque contra la ciudad más bombardeada de Inglaterra, uno de los más intensos en toda la guerra.

El cielo estaba iluminado por la luna, pero a la medianoche los resplandores rojos de los incendios ocultaron la luna y las estrellas; sin embargo, al amanecer habían sido extinguidos virtualmente todos los incendios.

Los defensores nocturnos derribaron uno de un grupo de tres atacantes; se llegó a percibir una llamarada enceguecedora y un terrible estruendo en los momentos que el avión fué tocado en mitad del vuelo, y sus restos probablemente se esparcieron en varios kilómetros a la redonda. Se presume que una granada antiaérea tocó la carga de bombas que llevaba el aparato enemigo.

UN REFUGIO DESTRUIDO

Un gran refugio fué destruido; asimismo numerosos negocios y viviendas quedaron destrozados. Aún en los momentos que las bombas caían, un numeroso grupo de residentes evacuados fué a los centros de emergencia, cuando sus hogares quedaron destruídos. Una estrecha callejuela ocupada en su mayor parte por tiendas, quedó, se puede decir, sin un sólo edificio en pie. Un club social, dos iglesias, un hotel frecuentado por oficiales de marina, un club ampliamente conocido entre los marineros, el Correo, una escuela, un cinema y varios otros edificios quedaron completamente demolidos por el efecto de las poderosas bombas explosivas. Se teme que las víctimas sean muy numerosas.

Se tocaron varias alarmas aéreas antes que el ataque se iniciase, aparentemente al aproximarse los aviones de reconocimiento. Los primeros atacantes se presentaron poco después de obscurecer, y arrojaron señales luminosas. A continuación comenzó la lluvia de enormes bombas explosivas e incendiarias, prosiguiendo con su tarea sin cesar hasta las primeras horas de esta madrugada excepto por una calma de 15 minutos antes de medianoche, cuando se sentía un extraño silencio sólo interrumpido por el crepitar de las llamas y el ruido que hacía el agua al salir de las mangueras usadas por los bomberos. Algunos atacantes picaban hasta baja altura y dejaban caer sus bombas. Se llegó a escuchar fuego de ametralladora, pero no se ha logrado saber si era producido por los aparatos nocturnos de combate ingleses que disparaban contra ellos o si los aviones alemanes hacían fuego contra las baterías de globos; en ciertos momentos podía ser vista la silueta de los aviones, que se destacaban contra las llamas.

LIMITADOS LOS SERVICIOS DE TRANSPORTE

Esta mañana los medios de transporte eran bastante limitados ya que los escombros bloqueaban varios caminos; los ciclistas que se dirigan a sus trabajos, se vieron obligados a desmontar y trepar por sobre los obstáculos; mientras las escuadrillas de salvamentos, las cuales trabajaron hasta el amanecer, rescataban a las víctimas que se encontraban encerradas en muchos lugares, las escuadrillas de demolición ayudadas por los soldados comenzaron a limpiar de escombros las calles derribando las murallas que representaban un peligro inmediato.

Un comunicado en conjunto emitido esta mañana en Londres por los Ministerios de Seguridad y del Aire, confirma el intenso ataque contra Portsmouth y añade que bombas cayeron también en otros puntos bastante separados entre sí, además, del área de Portsmouth. El Ministerio del Aire comunicó que siete aviones enemigos habían sido derribados durante el ataque de anoche, cuatro de ellos en la zona de Portsmouth.

COMUNICADO ALEMAN

BERLIN, 11.— (U. P.).— El comunicado de hoy del Alto Comando dice lo siguiente:

"La Luftwaffe ha continuado la lucha contra Gran Bretaña con éxito en todas partes. Poderosas formaciones de bombarderos atacaron anoche las obras portuarias y mlecones de Portsmouth, durante varias horas causando violentas explosiones y enormes incendios que provocaron graves destrucciones en las obras portuarias y malecones.

"La Luftwaffe bombardeó varios barcos mercantes en la región marítima frente a la costa sudoriental británica y el Canal de Bristol, y en esas operaciones dos barcos de carga quedaron seriamente dañados.

"Cobertizos y cuarteles fueron destruídos en un ataque contra el aeródromo de Hawkings. Se estima que varios aeroplanos fueron destruídos en tierra.

"Formaciones de aeroplanos alemanes atacaron repetidas veces la bahía La Valetta y el aeródromo de Lucca, en Malta. Bombas medianas y pesadas causaron considerables destrozos.

"Concentraciones de tropas y columnas motorizadas en el Africa, cerca de Agedabia, fueron bombardeadas y ametralladas con éxito. Varios carros blindados y otros vehículos fueron destruídos o dañados.

"El enemigo arrojó bombas anoche sobre una ciudad del oeste de Alemania. Ningún objetivo militar fué alcanzado, pero varias viviendas y un hospital quedaron seriamente dañados y varios civiles perecieron o quedaron heridos."

OCHO AVIONES ALEMANES DERRIBADOS ANOCHE

LONDRES, 11. — (U. P.). — El Ministerio del Aire y el Ministerio de Seguridad Interior comunicaron que anoche se derribó un total de ocho aviones alemanes. Al mismo tiempo han informado que hoy hubo poca actividad aérea diurna en toda Gran Bretaña.

El comunicado dice: "Hubo alguna actividad aérea del enemigo sobre Kent en las últimas horas de hoy en la tarde, pero esta actividad estuvo en su mayoría concentrada en las zonas costeras. Sin embargo, algunos pocos aviones se adentraron en el país".

Agrega que un avión enemigo fué derribado por la Real Fuerza Aérea frente a la costa sur, esta tarde.

Respecto a los aviones derribados anoche, añadió: "Ahora se ha sabido que cuatro aviones de bombardeo enemigos, fueron destruídos por los cañones antiaéreos en la zona de Portsmouth. Por ende, un total de siete aviones enemigos fueron destruídos por nuestras defensas. Un avión enemigo fué derribado por los cañones antiaéreos del "F. M. S. Holderness", haciendo que el total de la noche del lunes ascienda a ocho".

El Reich parece haber iniciado la ofensiva submarina de primavera

Sin embargo, sus efectos han sido anulados por las oportunas contramedidas de los británicos

LAS PERDIDAS NAVALES INGLESAS

LONDRES, 11 (U. P.).— De acuerdo con el Almirantazgo se ha iniciado la guerra relámpago submarina de primavera de los alemanes cuando anunció que "el enemigo está ahora haciendo un esfuerzo supremo"; sin embargo, círculos autorizados manifiestan que las contra medidas tomadas "han producido resultados particularmente positivos recientemente".

Este anuncio fué hecho simultáneamente con la publicación de la relación de las pérdidas de barcos durante la semana que terminó en la medianoche del 2 de marzo, las cuales alcanzan a un total de 148.038 toneladas, viniendo a ser ésta la cuarta en el orden de las mayores pérdidas durante el transcurso de la guerra, 205.781 toneladas fueron hundidas en la semana que terminó el 20 de octubre, 176.135 en la semana del 22 de septiembre, y 148.786 la del 23 de junio. Esta última correspondió a la semana de Dunquerke cuando una suma adicional de 63.488 toneladas fueron hundidas al evacuar se a la Fuerza Expedicionaria Británica.

DETALLE DE LAS PERDIDAS

Las pérdidas totales de la semana mencionada, se dividieron en la siguiente manera: 29 barcos por todo, de los cuales 20 eran británicos con 102.871 toneladas, ocho aliados con 41 mil 970 toneladas; y un neutral, con 3.197 toneladas. Según las afirmaciones alemanas e italianas, eran 432.500 toneladas para esta semana.

El término medio de las pérdidas semanales para el mes de febrero fueron de 75.000 toneladas, y la media de las toneladas destruídas en todo el transcurso de la guerra es de 63.342.

El Almirantazgo señala que las pérdidas incluyen los barcos hundidos en un convoy el 26 de febrero.

COMPARACION CON LA GUERRA MUNDIAL

Las cifras están aún más bajas que en el peor período de la Guerra Mundial, especialmente en abril de 1917, cuando el término medio semanal llegó a ser de 213.000 toneladas y el total combinado de barcos perdidos alcanzó a una media de 107 por semana.

Es digno de notarse que cuando la campaña submarina sin restricciones se inició en el mes de febrero de 1917, la cifra combinada de pérdidas durante este mes llegó a ser 117.000 toneladas y aumentó a 131.000 en marzo y a 213.000 en abril. Necesitó un trimestre el Almirantazgo para hacer efectivas sus contra medidas, incluyendo el convoyar los barcos y llegar a controlar la situación. En mayo de 1917 las pérdidas semanales combinadas descendieron a 137.000 toneladas y continuaron bajando, hasta que en noviembre de ese mismo año el término medio semanal fué solmente de 64.750 toneladas.

Las elecciones parlamentarias del próximo domingo concentran la atención política colombiana

Se considera inminente un triunfo conservador, por la división que existe dentro del Partido Liberal

EL PANORAMA ELECTORAL EN LINEAS GENERALES

BOGOTA, 11.— (U. P). —A causa de la profunda división en el Partido Liberal o de Gobierno, surgida a raíz de la llegada al país del ex Presidente, señor Alfonso López y la candidatura de éste para la reelección Presidencial en las elecciones que se efectuarán en 1942, el Partido Conservador o de oposición, según la opinión de los observadores políticos, cuenta por lo menos con grandes oportunidades de victorias locales y de mejorar considerablemente su posición en el Parlamento en las elecciones parlamentarias que se efectuarán el domingo 16 de marzo. Se renovará íntegramente la Cámara de Representantes, y se elegirán las Asambleas Departamentales (o Legislaturas Seccionacatorce departamentos en que les), una por cada uno de los está dividida Colombia.

Las probabilidades de los Conservadores son las mayores que hayan tenido, según los mismos conservadores, desde que el Partido Liberal conquistó el Poder con la elección de Enrique Olaya Herrera como Presidente en los primeros meses de 1930, a causa, principalmente, de la división que entonces fraccionó las fuerzas conservadoras entre dos candidatos, Guillermo Valencia y Alfredo Vásquez Cobo

EL SENADO NO SERA RENOVADO

El Senado elegido hace dos años por un término de cuatro años, no será renovado. Actualmente está formado por 56 senadores, 35 liberales y 21 conservadores. Los liberales se han dividido en 21 partidarios de Alfonso López y 14 contrarios a la reelección del mismo.

La Cámara formada anteriormente por 118 representantes, estará compuesta en el futuro desde estas elecciones, por 131 de acuerdo con las disposiciones del reciente decreto del Presidente Santos, basado en el último censo de 1933. La Cámara anterior estaba formada por 41 conservador y 77 liberales, divididos éstos en 29 "antilopistas" y 48 "lopistas".

LA DIVISION DEL LIBERALISMO

La divisiónd el Partido Liberal o de Gobierno se hizo palpable desde la iniciación del Congreso el 20 de julio de 1940 cuando los grupos, uno partidario y otro enemigo de la candidatura Presidencial de Alfonso López, alternativamente favorecidos por los votos de los conservadores que quedaron colocados automáticamente en la posición privilegiada de árbitros para las decisiones trancendentales del Congreso, dando su apoyo ya a un grupo liberal ya a otro. Esta división, que había permanecido más o menos oculta, sin llegar a asumir caracteres de lucha sin cuartel, se agudizó a hizo crisis con la llegada del ex Presidente señor López al país, y con las declaraciones que hizo sobre la política económica e internacional del actual Gobierno, presidido por el señor Eduardo Santos. El Gobierno se defendió de tales cargos en diferentes documentos y la división liberal se hizo más profunda. El señor López, en jiras que hizo por diferentes ciudades del país posteriormente, repitió sus ataques contra el Gobierno, al cual acusó de querer obstaculizar el triunfo de su candidatura.

PROFUNDO INTERES POR EL RESULTADO

En algunas regiones del país los liberales se presentan unidos, pero en otras concurren a las elecciones divididos con varios grupos de candidatos.

El resultado de estas elecciones es seguido con profundo interés en los círculos políticos, considerándose que su resultado dará una demostración clara y precisa de la fuerza de los diferentes grupos para la elección Presidencial que se efectuará a principios del año entrante, ya que los liberales que resulten elegidos como miembros de la Cámara formarán parte de la Convención Liberal que se reunirá en Bogotá el 20 de julio próximo, y que deberá escoger el candidato de dicho partido para sucesor de Eduardo Santos.

Las fuerzas anglo-etíopes se encuentran ya a veinte kilómetros de la plaza de Debra Marcos

CAYO EN SU PODER DAMBACHA EN SU RAPIDO AVANCE SOBRE LA CAPITAL DE LA PROVINCIA GOJJAM EN ABISINIA.— ENTRETANTO, LA COLUMNA QUE MARCHA DESDE LA SOMALIA ITALIANA SOBRE HARRAR, SIGUE INTERRUMPIDAMENTE SU AVANCE

EL CAIRO, 11. (U. P.)—Mientras las fuerzas sudafricanas continúan avanzando por el sur-este de Abisinia en dirección a Harrar, las tropas etíope-sudafricanas marcaron una nuevo jalón en su marcha hacia Debra-Marcos, la capital del Gojjam, tomando en el día de ayer la plaza de Dambacha. En la Abisinia sur-occidental las fuerzas británicas avanzan hacia Asosa, tras haber tomado Afodu y toda la meseta del mismo nombre.

El combate por la posesión de Dambacha duró 48 horas, siendo el más encarnizado librado entre italianos y anglo-etíopes desde que estas últimas fuerzas emprendieron la marcha sabre Addis Abeba el 20 de enero último, habiendo cubierto ya 500 kilómetros.

LA RETIRADA DESDE DANGHILA

Tras la toma de Danghila, al sur del Lago Tana, los 5.000 defensores italianos de la misma comenzaron la retirada hacia el sureste, engrozando su número con las guarniciones de Enfabara, Burye y Giga a medida que hubieron de abandonar estas posiciones ante el empuje de la columna lanzada en su persecución compuesta de soldados etíopes, y sudaneses con oficialidad británica y un número creciente de irregulares abisinios.

Así, estas fuerzas se encontraron en Dambacha con 6.000 italianos logrando imponerse tras intensos bombardeos de artillería y aviación y estrechando un cerco cada vez más cerrado alrededor del poblado que fué incendiado por los arqueros etíopes por medio de flechas incendiarias.

Finalmente, viendo los italianos que era inútil toda resistencia cargaron apresuradamente a sus heridos en camiones y se retiraron por la carretera de Debra-Marcos.

ENTRADA DE LOS ETIOPES

Al penetrar en la plaza los victoriosos etíopes encontraron ardiendo en un terreno de aterrizaje a un Savoia de último modelo que fué derribado en uno de los primeros encuentros del día por la artillería antiaérea británica, y los restos de un bombardero Caproni derribado cuatro días antes. También fueron hallados dos cañones de campaña y gran cantidad de municiones y equipo almacenado.

La retirada hacia Debra-Marcos de las fuerzas italianas va a ser bastante difícil porque a su retaguardia ya están operando fuerzas irregulares etíopes adiestradas en la obra de demolición, cuya misión es derribar árboles sobre la carretera, y volar peñascos con dinamita para oponer obstáculos a la retirada enemiga.

IMPORTANCIA DE DEBRA-MARCOS

Debra-Marcos, capital del antiguo reino de Gojjam es defendida actualmente por unos 4.000 hombres, de ellos, dos batallones de Camisas Negras, a cuya guarnición pueden agregarse los 8.000 hombres en retirada desde Dambacha.

Se trata de una población de 15.000 almas situada al pié de unos cerros de 8.500 metros de altura. Sus casas son de barro con tejados de paja. Sus principales edificios son el Palacio del Ras Hailu en el que podía dar banquetes a 30.000 personas y una iglesia cuyos muros y cielo están cubiertos de pinturas etíopes representando escenas bíblicas.

La vanguardia etíope se encuentra ya actualmente a unos 20 kilómetros de esta plaza, que será muy en breve el teatro de encarnizados combates antes de la marcha definitiva sobre Addis Abeba, a 180 kilómetros de distancia en dirección sureste.

En la Abisinia occidental, las fuerzas que se retiraron de Afodu y que establecieron sus posiciones en la meseta del mismo nombre, abandonaron finalmente cuatro cañones, un carro blindado y otro material y equipo militar. Las fuerzas británicas van en persecución de estas fuerzas que se retiran hacia Asosa.

SIGUE EL AVANCE SOBRE HARRAR

Por su parte, las fuerzas sudafricanas continuaron avanzando en dirección a Harrar a través de la provincia de Ogaden, con la cooperación activa de la aviación, que bombardeó intensamente a los objetivos militares de la citada plaza. Los pilotos han comunicado que en la región de Callafo, sobre el río Webbe Shibeli, a 500 kilómetros al norte de Mogadiscio, ondean banderas blancas, lo que indica que tampoco en aquella región tienen establecida los italianos ninguna posición defensiva.

En Libia y Eritrea no ha habido novedad, salvo la acción metódica de la Real Fuerza Aérea, que bombardeó la zona de Keren y sus comunicaciones con Asmara.

El enemigo intentó anoche un ataque sobre el Canal de Suez, sin consecuencias

PARTE DEL CUARTEL BRITANICO

El Cuartel General británico ha emitido el comunicado siguiente:

"Somalia italiana y Abisnia: Continuó satisfactoriamente el avance por el este de Abisinia. Han sido tomados varios centenares de prisioneros más entre ellos, un jefe de brigada y un comisario con sus respectivos estados mayores.

Abisinia: Las tropas que se retiraron de Afodu abandonaron cuatro cañones, un carro blindado y otro material.

Más al este, las fuerzas etíopes capturaron la población de Dambacha, continuando la persecución de las columnas italianas que se retiran hacia Debra Marcos. Se capturaron cañones y otro material.

Sin novedad en Libia y Eritrea".

ACCION DE LA R. F. A.

El comando de la Real Fuerza Aérea ha comunicado lo que sigue:

"La R. F. A. ha continuado su presión en la zona de Keren, bombardeando intensamente a un puente de la carretera de Keren-Asmara, y destruyendo un depósito de petróleo al suroeste de Asmara.

En Asosa (Abisinia), nuestros cazas ametrallaron y destruyeron en el suelo a dos bombarderos enemigos.

Aviones enemigos atacaron ayer a la isla de Malta y también se aproximaron a Port-Said e Ismailia, durante la noche, arrojando bombas cerca de aeródromos de la R. F. A., sin causar daños".

INTENSA ACTIVIDAD DE LA REAL FUERZA AEREA

El Comando de la Aviación Sudafricana de Nairobi ha comunicado que el sábado fueron atacados los cuarteles y objetivos militares de Harrar, con muy buen éxito. "Callafo, sobre el río Webbe Shibeli, en el sur de Etiopía, han sido vistas banderas blancas por nuestros pilotos-observadores".

EL CAIRO, 11.— (U. P.) Un comunicado adicional de la Real Fuerza Aérea manifiesta que Trípoli fué intensamente atacado durante la noche del 10 al 11. Dice: "El puerto, edificios y barcos fueron atacados, irrumpiendo un gran incendio, que fué seguido por fuertes explosiones".

Otros aviones atacaron el aeródromo de Tripolitania; dos aviones que estaban en tierra quedaron destruídos y otros averiados. Todos los aparatos británicos regresaron a sus bases.

EL PARTE ITALIANO

ROMA, 11.— (U. P.) Sobre la guerra en Africa, el Alto Comando informa,

"Africa del Norte: Un nuevo ataque del enemigo contra Jarabub fué rechazado. Aeroplanos alemanes, volando a poca altura, atacaron e incendiaron algunos tanques, automóviles y bicicletas del enemigo, en la Cirenaica. Nuestros cazas derribaron a un aeroplano tipo Blenheim.

Africa Oriental: En el frente norte, nuestras patrullas desplegaron una gran actividad. Nuestra aviación atacó a poca altura un fuerte destacamento de vehículos motorizados británicos haciendo impactos en 30 de éstos, los que se incendiaron. Aeroplanos enemigos que intentaron bombardear una de nuestras bases aéreas fueron atacados y obligados a huír por nuestros cazas, que lograron derribar a un aeroplano de bombarde de tipo Blenheim".

Preocupa a Turquía el movimiento de tropas alemanas hacia sus fronteras

Más de 200 mil alemanes habrían tomado posiciones estratégicas para un eventual ataque contra Grecia y Turquía

POSIBLE REORGANIZACION DEL GOBIERNO BULGARO

ESTAMBUL, 11. — (U. P.). — Los círculos turcos y británicos se muestran preocupados respecto de las informaciones de origen búlgaro en las que se indica que más de doscientos mil hombres de las fuerzas alemanas que han entrado a Bulgaria, están siendo distribuídas por iguales partes en sitios muy bien ubicados para operaciones contra Turquía o Grecia.

De muy buena fuente se dice que tropas motorizadas y blindadas alemanas, están cruzando el Danubio por Cernavoda, el extremo final oriental de la frontera búlgara, estableciendo, también, bases centrales de abastecimientos en la Dobrudja búlgara.

Unidades de infantería y de otras armas están atravesando el Danubio más al oeste, por Rustchuk, Nicopol y Corabia.

Se espera que los alemanes mantengan sus principales bases aéreas en Rumania. Alrededor de quinientos aviones estarían ya en Bulgaria, en donde los alemanes trabajan junto con los búlgaros para ampliar los aeródromos existentes.

Los cañones antiaéreos se han concentrado principalmente, en las montañas balcánicas, desde donde pueden ser interceptados los aviones británicos que se dirijan a Rumania.

CUARTEL GENERAL ALEMAN

La ciudad de Plovdiv es el punto de unión de las fuerzas alemanas y el Cuartel General del general List que estaba en Sofía, ha sido avanzado y transformado en un Cuartel General de campaña, encontrándose ahora en Kustenail: La vanguardia de las unidades alemanas se han aproximado a la frontera griega en los valles del Strum y el Mesta, y a la frontera turca por Svilengrad, pero se mantienen a una buena distancia de las fronteras ordinarias, para evitar prematuros incidentes fronterizos.

Fuerzas búlgaras se están concentrando rápidamente en la frontera turca.

EN LA FRONTERA YUGOESLAVA

No hay ninguna concentración de tropas alemanas en las fronteras con Yugoeslavia, a pesar que se señala que los alemanes ubicados en la zona de Sofía, pueden, con toda facilidad, movilizarse hacia Skopolje, en Yugoeslavia, y luego descender por el valle de Vardar, el cual es una de las mejores rutas que conducen a Grecia.

En todas partes los alemanes tratan de no movilizar sus tropas por tren, debido a que los ferrocarriles búlgaros con sus centenares de túneles y estrechos pasos, son particularmente vulnerables a los ataques aéreos; por lo tanto, para sus concentraciones utilizan las fuerzas motorizadas.

Se informa desde Angora, que la Asamblea Nacional está estudiando los planes para la evacuación de trescientas mil personas de Estambul. Unas cien mil serían enviadas a Alejandreta y el resto a otros pueblos de la costa.

ESTAMBUL, 11. — (U. P.). — Se reunió en sesión secreta, a las 15 horas, el Partido del Pueblo, ante el cual el Ministro de Relaciones Exteriores, señor Sarajoglu, hizo una exposición sobre la situación internacional de Turquía. No se tienen detalles de lo tratado.

Se espera que el Primer Ministro, señor Saydam, hable mañana ante el partido, a la misma hora.

REORGANIZACION DEL GABINETE BULGARO

BELGRADO, 11. — (U. P.). — En fuentes generalmente bien informadas, se dijo que el Gobierno búlgaro será reorganizado en breve e incluirá al ex Primer Ministro, Alejandro Tankoff, bien conocido por sus ideas pro nazi y partidario de una más estrecha colaboración con Alemania.

En los círculos semioficiales se dijo que nada se sabía respecto de un cambio en la actitud de Alemania o de que se haya modificado el proyectado pacto, agregando que todos los detalles más importantes fueron discutidos y resueltos en Berghof.

Continúa la intensa lucha en Albania

Los griegos han rechazado nuevos contraataques italianos y habrían conquistado importantes posiciones

130.000 HOMBRES HABRIA PERDIDO ITALIA EN ESTA CAMPAÑA

ATENAS, 11. — (U. P). — Un vocero dijo esta noche: "Ayer continuó la ofensiva en el sector central, donde las tropas griegas asestaron severos golpes a los italianos y ocuparon posiciones muy fortificadas. Aunque los italianos resistieron tenazmente, fueron dominados por la carga griega y finalmente desalojados.

"Las operaciones comenzaron en la mañana temprano y al anochecer los griegos habían tomado ya toda la región italiana fortificada. Los italianos, mientras se replegaban, sufrieron fuertes pérdidas y abandonaron material de guerra en el campo de batalla.

"Los italianos contratacaron en varios puntos y a consecuencia del contraataque lanzado a medio día contra las posiciones griegas tomadas anteayer, fueron rechaza con fuertes pérdidas.

INFRUCTUOSOS CONTRAATAQUES

"En el sector costero, los italianos lanzaron un infructuoso contraataque anteayer y otros dos contraataques ligeramente al este del mismo sector lanzados hoy. El primero de éstos fué barrido por un cértero fuego de artillería de los griegos y el segundo, lanzado contra las posiciones griegas a 1.500 metros, que fué tan fácilmente repelido con aun mayores pérdidas.

"Al noreste de estas posiciones fué lanzado otro ataque italiano a las 6.30 P. M., con importantes fuerzas apoyadas por un violento fuego de artillería. Este ataque, desarrollado en una gran área, donde aparecieron los italianos resueltos a recuperar las posiciones; sin embargo, tuvieron que retirarse después de haber sufrido elevadas pérdidas. Apenas se retiraron los primeros atacadores, les siguieron nuevas fuerzas italianas y unidades frescas que volvieron a ser repelidas con terribles pérdidas".

130,000 ITALIANOS FUERA DE COMBATE

El vocero oficial añadió, que según declaraciones hechas por prisioneros italianos, se estima que desde que comenzó la guerra han sido puestos fuera de combate 130.000 soldados italianos.

Resumiendo las operaciones de ayer, dijo el vocero:

"El día se señaló por una lucha violenta en la que los italianos no ganaron ni una pulgada de terreno, y los barrancos y montes albaneses quedaron cubiertos con centenares de cadáveres italianos.

"Según prisioneros italianos los Camisas Negras van detrás de las unidades italianas con ametralladoras apuntando contra ellas para obligarlas a combatir.

"También han informado que los daños militares de los bombardeos aliados son terribles. Durante horas y horas son bombardeadas y ametralladas las posiciones italianas, trincheras, emplazamientos artilleros, columnas de tanques. En un punto los italianos fueron ametrallados por error por sus propios aviones al hacer una retirada".

INFORME DEL M. DE GUERRA GRIEGO

ATENAS, 11. — (U. P). — El Ministerio de la Guerra expidió el siguiente comunicado:

"Los griegos han continuado violentamente sus operaciones ofensivas, en tanto que las tentativas de los italianos para contraatacar han fracasado con considerables pérdidas. Durante un ataque griego, tomaron 450 prisioneros, entre ellos muchos oficiales. Tres de éstos tenían grados superiores al de mayor.

"La aviación griega ha bombardeado con éxito blancos en la zona de batalla".

El Ministerio de Seguridad Pública dió un comunicado que dice:

"Los italianos bombardearon Lihouriodefalonia, y una localidad en la costa occidental del Peloponeso, sin causar víctimas ni daños materiales".

Se anuncia que el nuevo gobernador de Tracia, Koezias, llegó a allá, acompañado por tres miembros del Gabinete, y que ordenó a las autoridades locales y a la policía que se mantuvieran en sus actuales puestos. Declaró que la guerra para la defensa de Grecia continuará de acuerdo con las ordenes de Metaxas.

M. DE EDUCACION ITALIANO HABRIA MUERTO

LONDRES, 11. — (U. P).—La radio de Atenas anunció que el Ministerio de Prensa había informado que el Ministro de Educación italiano, Bottai, figuraba entre los muertos en recientes batallas. Dijo que Bottai dirigía un batallón de Camisas Negras que hacía fuego sobre propios soldados suyos en retirada cuando sucumbió.

DESMENTIDO DE ROMA

ROMA, 11. — (U. P). — En círculos competentes se dice que no tienen fundamento las noticias dadas en el exterior, según las cuales el Ministro de Educación, mayor Bottai, y el secretario de Corporaciones Gianetti, habrían perecido o resultado heridos en acciones en Albania. Corresponsales griegos dieron estas noticias ayer.

COMUNICADO ITALIANO

ROMA, 11. — (U. P). — El comunicado de guerra N.o 277 del Alto Comando dice:

"Frente griego: Se registraron acciones de patrulla. En el sector del 11.o Ejército hubo actividad de la artillería y acciones locales de la infantería.

"Nuestros aeroplanos bombardearon la base naval de La Veletta, en la isla de Malta. Aeroplanos del cuerpo aéreo alemán, durante un vuelo a escasa altura sobre una base de Malta, dañaron dos grandes hidroplanos.

ITALIA

BAUTIZO DE LA HIJA DE LA INFANTA CRISTINA

TURIN, 11. — (U. P.) — Se anunció que la hijita de la Infanta Cristina será bautizada, María Alfonsa, en memoria de su abuelo el ex Rey Alfonso. La ex reina Victoria de España, que llegó a Turín para visitar a su hija Cristina, será la madrina; el bautismo se efectuará en pocos días más.

Ferrocarriles del Estado

Implantación de los itinerarios de Invierno

Desde el sábado 15 del actual regirán los Itinerarios de Invierno, en los cuales se consultan algunas modificaciones con respecto de los itinerarios vigentes.

Las principales de estas modificaciones son las siguientes:

SANTIAGO O VALPARAISO A PAPUDO.— Habrá combinación a Papudo sólo los miércoles, sábados y domingos, saliendo como actualmente de Santiago por el tren expreso de las 8 A. M. y de Puerto por el ordinario de las 8.15 A. M., para llegar a Papudo a las 12.33 horas.

PAPUDO A SANTIAGO O VALPARAISO.— De Papudo habrá combinación a Santiago o Valparaíso sólo los miércoles, sábados y domingos.

Los miércoles saldrá de Papudo a las 7 P. M. para llegar a Santiago por el expreso de las 8.55 P. M. y a Puerto por el local de las 8.20 P. M.

Los sábados y domingos saldrá de Papudo a las 5.55 P. M. para llegar a Santiago a las 11.30 P.M. y a Puerto a las 10.33 P. M. los sábados y a las 11.40 P. M. los domingos.

SANTIAGO - VALPARAISO.— Los trenes expresos entre Santiago y Valparaíso y viceversa no se detendrán desde el 15 de marzo en la Estación Barón (ver el párrafo que sigue sobre servicio de trenes locales entre Valparaíso y Quillota, que tiene relación con los expresos 1 y 2).

Aparte de esto, el servicio de expresos y ordinarios no tiene otra alteración, salvo la supresión de algunos trenes extraordinarios de Verano.

El tren excursionista que actualmente sale de Puerto a las 8.55 P. M. los domingos y festivos, continuará saliendo a la misma hora.

SERVICIO DE TRENES LOCALES ENTRE VALPARAISO Y QUILLOTA.— Se establece la carrera de un automotor de Valparaíso a Quillota que partirá de Puerto a las 7.50 A. M. para llegar a Quillota a las 8.48 A. M.

Los pasajeros de Bellavista, Barón, Recreo, Miramar, Chorrillos, Nueva Chorrillos, El Salto, Quilpué, Belloto, Villa Alemana, Peña Blanca, Limache y San Pedro, donde no se detiene el expreso N.o 1, que deseen llegar a Santiago por el expreso que sale de Puerto a las 6 A. M., podrán tomar este automotor y en Quillota trasbordar al expreso N.o 1 que pasará 7 minutos después de la llegada del automotor.

Igualmente, saldrá un automotor de Quillota a las 10.10 A. M. hasta Puerto y los pasajeros del expreso que sale de Mapocho a las 6 A. M. que deseen llegar a las estaciones indicadas más arriba, podrán trasbordar en Quillota a este automotor que partirá 7 minutos después del expreso.

Este servicio se hará sólo los días de trabajo.

Se reemplazarán por automotores los siguientes trenes locales:

El local que sale actualmente de Puerto a las 12.05 horas por automotor que saldrá a las 12.10 horas.

El que sale de Limache a la 1.11 P. M. por automotor a la 1.18 P. M.

Los domingos y festivos estos automotores no correrán; pero en cambio lo harán los trenes locales con los mismos itinerarios que tienen actualmente.

SANTIAGO - CARTAGENA.— El servicio actual quedará reducido al siguiente:

Diariamente saldrán de Santiago (Alameda) a las 8.30 A. M. y a las 5.40 P. M. y de Cartagena a las 8.20 y 5.30 P. M. Estos trenes se detendrán en Barrancas.

Los locales entre Santiago y Melipilla y viceversa correrán en la misma forma actual, ampliándose a los domingos y festivos la carrera del que sale actualmente a las 7.20 P. M. los días de trabajo.

SANTIAGO AL SUR

El local a Rancagua que sale los domingos y festivos a las 8.10 A. M., adelantará su hora de salida a las 8 A. M.

AUTOMOTOR A OSORNO.— (FLECHA DEL SUR). Correrá por última vez a Osorno el martes 11 y de regreso el miércoles 12 del actual.

SE ESTABLECERA LA CARRERA A TALCAHUANO DEL AUTOMOR "FLECHA DEL SUR". Saldrá de Alameda los martes, jueves y sábados a las 8.45 A. M. para llegar a Talcahuano a las 5.30 P. M.

De Talcahuano saldrá los lunes, miércoles y viernes a las 8.40 A. M. para llegar a Alameda a las 6.15 P. M.

En ambos sentidos tendrá combinación en San Rosendo con los trenes a y de Temuco y ramales.

TANTO A LA IDA COMO AL REGRESO se detendrá en las mismas estaciones que lo hace el expreso N.o 1-2.

La combinación a Temuco llegará a las 8.51 P. M. y saldrá de Temuco a las 6 A.M.

Para las combinaciones con los ramales, consulte a las Oficinas de Informaciones o Jefes de Estaciones.

Con motivo del nuevo recorrido del automotor el tren expreso a Talcahuano que sale los lunes, miércoles y viernes a las 8.45 A. M. y el de los martes, jueves y sábados que llega a Alameda a las 7.55 P. M., mantendrá su carrera en forma facultativa y se suprimirá en una fecha próxima que se dará a conocer con oportunidad por aviso en la prensa.

ORDINARIO A PICHILEMU.— El tren ordinario a Pichilemu que sale a las 9 A. M., correrá diariamente hasta Alcones y a Pichilemu los martes, jueves y sábados y de regreso saldrá de Pichilemu sólo los miércoles, viernes y domingos y diariamente desde Alcones.

El tren nocturno de Talcahuano que llega a las 9.25 A. M., adelantará su llegada a las 9 A. M.

El tren ordinario de Talcahuano que llega a las 11.12 P. M. llegará a esta hora sólo los domingos y festivos. Los días de trabajo llegará a las 11.17 P. M. y se detendrá en todas las estaciones. Los domingos y festivos no se detendrá en Nos, San Bernardo y Espejo.

El tren local de Buin que llega a Alameda a las 11.30 P. M. y que regresa a las 12 horas de la noche, correrá sólo los domingos y festivos.

EL FOLLETO QUE CONTIENE LOS ITINERARIOS COMPLETOS está en venta desde el viernes 14 al precio de $ 1 (un peso) en las estaciones y en la Oficina de Informaciones, Agustinas esquina de Bandera, Teléfonos 85675 y 80811.

El tren directo a Puerto Montt, que actualmente sale diariamente, lo hará sólo hasta Temuco, los Lunes, Miércoles y Viernes y el de regreso saldrá de Temuco los Martes, Jueves y Sábados para llegar a Santiago los Miércoles, Viernes y Domingos, a las 11.00 A. M. Estos trenes tendrán combinación en Temuco hacia y desde Puerto Montt. La Combinación de Puerto Montt saldrá a las 9.00 A. M. y la que llegará a Puerto Montt lo hará a las 6.43 P. M.

Estos días de carrera se mantendrán hasta nuevo aviso.

DEL INTERIOR

La escasez de material para la reconstrucción puede provocar la paralización de las labores

Consejo Provincial de la Corporación de R. y Auxilio acordó suspender por treinta días los permisos para efectuar nuevas construcciones

FALTA PIEDRA CHANCADA, CEMENTO, FIERRO, LADRILLOS, MATERIAL SANITARIO Y YESO

CONCEPCION, 11. — Continúa sin solución el gravísimo problema que acarrea la falta de materiales para la reconstrucción. Reunido el Consejo Provincial de la Corporación de Reconstrucción y Auxilio, acordó suspender por treinta días los permisos para efectuar nuevas construcciones, quedando sin efecto este acuerdo si la situación se normaliza antes. Tampoco se suspende la tramitación de préstamos para reconstrucción.

El delegado de la Corporación, señor Luis Herrera, hizo antes una exposición sobre el problema del abastecimiento de materiales de construcción para la provincia, que es el más grave que se ha presentado después del terremoto. Expresó que lo que más escasea es piedra chancada o ripio, cemento, fierro, ladrillos, material sanitario y yeso. La Corporación estudia ahora la manera de dotar de estos materiales a las ciudades de la zona devastada a breve plazo y con tal fin procurará la traída del cemento contratado en Argentina y la compra de fierro en Estados Unidos.

Se estima que, a pesar de estas medidas, aun persiste el peligro de la paralización de las labores en los grandes edificios en construcción, pues los contratistas no podrán mantener obreros pagándoles salarios, sin trabajar. — FUENTES, corresponsal).

LA VOZ DE LAS PROVINCIAS

TALCA, 11.— El diario "La Mañana", ha iniciado una campaña tendiente a crear un plan regulador de las ciudades ubicadas en las zonas damnificadas por el terremoto de 1939. Refiriéndose a este proyecto dice. Por desgracia una parte considerable del público no se ha penetrado aún de la importancia que encierra el plano regulador para el adelante, ornato, comodidad y salubridad de una población.

Como su nombre lo indica se trata de regular la conformación y desarrollo futuros de las ciudades, con arreglo a un plan preconcebido, y debida y maduramente estudiado. Este programa es el que queda gráfica y definitivamente trazado en los planos reguladores.

Se señalan también las áreas verdes que deben ser creadas, ya en los sectores urbanos, ya en los suburbanos, y que servirán de pulmones purificadores del organismo que constituye una ciudad.

Por este motivo, formulamos la insinuación de que el Consejo Provincial de Reconstrucción recabe, con la insistencia que fuera prudente, de la Corporación del ramo, la pronta confección del Plano Regulador, cuya necesidad y conveniencia para nosotros es tan urgente como evidente.

Gran almuerzo en la Chile American Association, ayer

NUEVA YORK, 11. (U. P.). — Noventa invitados asistieron al almuerzo ofrecido hoy en el Banker Club por la Chile American Association. La manifestación fué presidida por Herman Breck.

Asistieron el doctor Eduardo Cruz Coke; Carlos Eastman; John T. Kirby, de la línea Grace; Agustín Huneeus, de la Cía. Sudamericana de Vapores; Frederick Hasler de la Panamericana Society; John B. Glenn; Cristina Michels en representación de su padre que no pudo asistir; Magdalena Vicuña en representación de los estudiantes chilenos en la Universidad de Columbia; John Matt, jefe de la International House, los miembros del Departamento de Estados, Edward Trueblood y Luis Morand; Elena de Gómez; Kenny Palmer; Mrs. Palmer; Florencio Benavides y otros.

YUGOESLAVIA

AVION DESCONOCIDO FUE DERRIBZADO POR LAS BATERIAS

BELGRADO, 11. (U. P.). — Un avión que no ha sido identificado cayó a tierra y se incendió en territorio rumano, al lago opuesto de Donji-Milanovac, después de haber sido tocado por los proyectiles de los cañones antiaéreos yugoeslavos.

Fué visto cuando volaba a baja altura sobre el territorio yugoeslavo a lo largo del Danubio entre Negotin y Donji-Milanovac; se sospechó que estaba tomando fotografías. Después de haberle advertido que se alejara, los cañones antiaéreos yugoeslavos abrieron el fuego.

LLANQUIHUE

En Puerto Varas se necesita sucursal de la C. de Ahorros

PUERTO VARAS, 11. — Insistentemente han venido solicitando las autoridades locales, la prensa y el pueblo en general, la pronta habilitación de una Sucursal de la Caja Nacional de Ahorros que no existe en esta ciudad, a pesar de su enorme importancia comercial, industrial y turística.

Compenetrados de los elevados propósitos del Gobierno de fomentar el ahorro entre todos los habitantes del país y especialmente entre los escolares, tenemos la certeza de que las autoridades respectivas, una vez que conozcan el clamor general en este sentido, darán los pasos necesarios para instalar a la brevedad la Agencia de la Caja de Ahorros, cuyos servicios son de suma necesidad.

La superioridad de estos servicios debe comprender que habría suficiente vida y movimiento para esta sucursal, cuando una institución bancaria particular, el Banco Osorno y La Unión, tiene oficina instalada, que presta muy buenos servicios a la región.

También sabemos que hay espléndidos locales, que se ofrecen para el funcionamiento de este servicio.

CONCEPCION

CANDIDATOS RADICALES A REGIDORES POR DOÑIHUE

DOÑIHUE, 11. —Días atrás celebró sesión la Asamblea Radical de Doñihue con asistencia de un crecido número de militantes.

Después de un corto debate, en el cual intervinieron varios asambleistas se procedió a la elección de los candidatos a regidores para el próximo período.

Resultaron elegidos los siguientes: señores Daniel Carrasco Pozo, Sergio Miranda Soto, Juan B. Miranda, Daniel Miranda Silva e Ismael Soto Carrasco.

Por no haber comparecido ante el tribunal de disciplina el militante don Jorge Lástrico Da-Bove a responder de los cargos que se le hacían, se le acordó expulsar de las filas radicales y comunicar esta resolución a la Junta Central Radical y a todas las Asambleas del país. —(El corresponsal).

MAULE

MAÑANA SE INICIA EN CONSTITUCION LA XV CONFERENCIA DISTRITAL DE LOS ROTARY CLUBES DE CHILE

CONSTITUCION, 11. — El jueves 13 se inician en esta ciudad, con una comida de conocimiento, en el Club de la Unión, las reuniones consultadas en el programa de la XV Conferencia Distrital de los Rotary Clubs de Chile, que estará representados por delegaciones, desde Arica a Punta Arenas.

Entre los asuntos de orden nacional de más alto interés figuran, las relaciones entre patrones y obreros; la vagancia y el alcoholismo; el problema alimenticio en Chile; la protección de la niñez; el aprovechamiento de las horas libres y, en un capítulo especial, el interrogante: ¿Cuál es el porvenir de nuestra juventud?

Educacionistas, magistrados, dirigentes de empresas industriales y otros profesionales se han interesado por abordar este asunto, y al efecto, la Secretaría de la Conferencia ha recibido ya numerosos trabajos sobre la materia.

También se ha incluído en el programa de la Conferencia un asunto de transcendencia internacional: ¿Cuál debe ser la actitud de Rotary en el momento presente y después de concertada la paz?

Los Rotary Clubs de Chile estarán reunidos en Constitución del jueves 13 al domingo 16 y aparte de las sesiones de trabajo consultadas, figura un simpático programa de reuniones sociales, paseos campestres y por el río. Un número de alta novedad constituirá la participación en las reuniones sociales del aplaudido violinista nacional, el joven Pedro D'Andurain, que ejecutará trozos de Mozart, Sarasate, Moskowsky, Brahms, Hubay, Paganini y otros.

Como Delegado del Rotary International y en representación del presidente de la Institución, don Armando de Arruda Pereira, concurre a la Conferencia Rotaria de Constitución, el ex Gobernador del Distrito 63 de Rotary, doctor don Ricardo Calatroni, que reside en Rosario, República Argentina.

El doctor Calatroni es Director del Departamento de Biología y Química Analítica de la Universidad Nacional Argentina y Jefe de los Laboratorios Clínicos de la Facultad de Medicina. Ha tenido importante participación en actividades cívicas de la ciudad de La Plata y, tanto en la vida nacional y científica de la vecina República, como en las actividades rotarias internacionales, se le distingue por sus elevados merecimientos. Desde anteayer el doctor don Ricardo Calatroni es huésped de nuestra ciudad y se hospeda en el Hotel Crillon. Hoy será recibido en la sesión ordinaria del Rotary Club de Santiago, a mediodía en los comedores de Gath y Chaves.

El doctor Calatroni, como asimismo la gran mayoría de los delegados del Rotary Club de Santiago y otros de la zona, viajarán a Constitución el jueves, por el tren que parte de Alameda a las 9.40 de la mañana. — (El corresponsal).

"Mi Partido nunca fué más grande ni tuvo más responsabilidad que ahora, pero nunca tuvo más derechos y debe exigirlos"

Sobre la última elección general y los recientes acontecimientos políticos, nos habla el Senador electo de Santiago, Dr. Gustavo Girón L.

Ayer tuvimos oportunidad de entrevistar al Dr. Gustavo Girón Latapiat, Senador electo por la Provincia de Santiago, quien nos hizo interesantes declaraciones sobre el momento político actual.

—¿Qué puede decirnos de la elección del 2 de marzo?

—La elección, pese a todas las predicciones tendenciosas, es la demostración más evidente de que nuestra democracia cree, y tiene fe, en los hombres de izquierda y muy particularmente en mi Partido que ha salido después de la jornada más grande que nunca, y debemos corresponder a esa confianza.

Preciso es, entónces, conocer sus aspiraciones, en nombre de las cuales hemos hablado y hecho tantas promesas. Nos gusta mucho la abtención, pero esta nos suele llevar a las nubes y nos perdemos en divagaciones; la política en un pueblo se deriva de sus problemas; en nuestra patria son muchos y sin resolver aún. Miremos, pues hacia abajo, de donde viene nuestro mandato y donde están, también, esos problemas. Ha llegado la hora de estudiar y trabajar; si los resolvemos, en parte siquiera, cumpliremos con nuestro deber y mientras mejor y más justa sea su solución, habrá menos destemplanza y descontento en el pueblo. En primer lugar están sus reivindicaciones económicas y la explotación de nuestras riquezas; Chile tiene una economía pobre, pero potencialmente es rico. Debemos luchar por su cultura, por su salud.

A continuación agregó: —"Es obligación hacer cuanto sea posible por el prestigio de nuestra democracia y su conservación; esto está muy fuertemente impreso en nuestros corazones. Y sepamos que sobre el particular nuestra responsabilidad está más allá de las fronteras. Hay que procurar que todos los pueblos de América se unan para salvar a este Continente de la hecatombe que hunde al mundo y salvarlo para la libertad, la democracia, para una humanidad más pura y más noble.

A otra pregunta nuestra, contestó: —Se dice con frecuencia que los hombres pasan y las instituciones quedan. Yo tengo gran estimación y respeto por la labor de los hombres, porque de ésta depende el prestigio de aquellas. Tenemos obligación de exigir rendimiento a los hombres de responsabilidad y también virtud. Por falta de virtud se han perdido muchos pueblos y no la han encontrado en muchos de los gobernantes de mi patria durante el presente siglo. Mientras tanto, desde los tiempos más remotos se la exigió a los hombres de responsabilidad gubernativa. El inmortal Plutarco en su obra "Vidas paralelas", al hacer la biografía de sus personajes célebres, no solamente realzaba la capacidad de gobernar de ellos. Pericles, en Grecia, y Fabio Máximo, en Roma, no tan sólo eran hombres cumbres como gobernantes; lo fueron también por sus virtudes, y el gran historiador recalca esto para ejemplo y estímulo.

—¿Qué actitud debe tomar el Partido Radical de acuerdo con los resultados del 2 de marzo?

—"Nuestra próxima Convención lo determinará. Está demás decir que debemos dar todo nuestro apoyo al Presidente de la República, que fué, además, el abanderado del Frente Popular. En estos tiempos de crisis de todos los valores, y de desorientación, debe ser muy difícil gobernar. Pero si el Partido Radical siente el peso del mandato que tiene sobre sus hombros, no olvidemos que nuestro Gobierno es popular representativo y que el Partido Radical tiene también derechos y estos los debe hacer respetar: es el primer Partido político de Chile.

—"¿Qué impresión le dejó la reunión de presidentes Provinciales?

—Soy partidario de la reestructuración del Frente Popular. Si esto no puede hacerse porque se oponen algunos partidos, que lo sepa la ciudadanía. Deberían unirse los Partidos de Izquierda a fin de que nuestra democracia logre su perfección y sea ejemplar en el Continente; y si este deseo sólo queda como una expresión ideal no será nuestra la culpa. Es el sentido, me parece, de aquella reunión.

Enseguida nos dijo: —"En aquella reunión se debió de defender nuestra posición y nuestro prestigio de Partido mayoritario; pero, cosa curiosa, cuando se propuso un voto de apoyo y aplauso a los Consejeros del Seguro Obrero por su actitud, dictada ésta a plena conciencia, y contando con la casi unanimidad de los presentes, ese voto se retiró por no herir a los hombres de Gobierno que habían removido a esos Consejeros; y tal remoción es absolutamente ilegal.

"Después casi fracasó un voto de aplauso a la Mesa Directiva del Partido, porque también hería la sensibilidad de aquellos hombres, y para aprobarlo fué preciso hacerle algunas modificaciones... ¡Excepticismo magnífico, señores!

Finalmente nos declaró: —"Mi Partido nunca fué más grande ni tuvo más responsabilidad que ahora, cumplirá con ésto; pero nunca tuvo más derechos y debe exigirlos.

DR. GUSTAVO GIRON

ACERCA DEL SERVICIO DE MOVILIZACION PARA LAS CORRIDAS DE TOROS

El presidente del Sindicato Profesional Dueños de Autobuses, ha enviado la siguiente comunicación:

"Los diarios de ayer han acogido una información relacionada con el servicio extraordinario de autobuses entre Santiago y Maipú, sosteniendo que él fué deficiente al regreso del espectáculo organizado en dicho pueblo, o sea, la corrida de toros.

Al mismo tiempo se culpa al Alcalde de Maipú por haber detenido algunos autobuses.

A fin de poner las cosas en su verdadero lugar, este Sindicato de Dueños de Autobuses, debe declarar qué el servicio extraordinario contó con 40 autobuses y 10 microbuses y que estas máquinas dieron 20 vueltas cada una, en tal forma que el público pudo ser cómodamente trasladado, pues, el número de máquinas fué superior al del domingo anterior.

Si hubo entorpecimiento para contadas máquinas ello se debió a que fueron sin el permiso correspondiente y que hubo mala interpretación de las ordenes dadas por el señor Alcalde de Maipú.

Agradeceré a Ud. hacer esta aclaración, con la seguridad de que el próximo domingo habrá mejor servicio aún.— (Fdo.): **Osvaldo Garretón Silva**, presidente".

INDIVIDUALIZADO EL HOMICIDA DE LA JOVEN DE PELVIN

En forma extraoficial hemos sido informados que la policía ya ha logrado individualizar al autor del homicidio de la joven encontrada semidegollada en el Fundo "Pelvin" de Peñaflor.

Esto se ha conseguido gracias a la detención de un hermano del victimario, quien, según todas las sospechas, aparece como el autor del delito. Sin embargo, toda afirmación en este sentido peca de anticipada, pues la víctima ha sido identificada sólo a medias y no se tiene la certeza de que corresponda efectivamente al mismo caso.

Según estos antecedentes, el sujeto que aparece autor del homicidio, se llama Lorenzo Fuentes Astete, o Lorenzo Fuentes León, y se le apoda "El Leucho Fuentes". Este sujeto se encuentra en la actualidad prófugo, por lo que la policía realiza activas pesquisas para ubicar su paradero y comprobar la efectividad de las conclusiones a que se ha llegado hasta el momento.

Virgilio Morales Vivanco a sus electores independientes

Me veo obligado a recurrir a la prensa para contestar las numerosas cartas que he recibido de los sectores independientes que me favorecieron con su voto.

Unos me insinúan que me ponga al frente de un movimiento que tenga por objeto reunir los elementos ibañistas, y formar con ellos una organización política.

Otros, con más amplia visión de la realidad, desean que dirija mis actividades hacia la coordinación de la clase media, para llegar al Gobierno de la mesocracia.

Contesto a los primeros:

Los partidos personalistas acusan un estado político embrionario, del cual nuestra República salió ya hace tiempo: así, hemos visto cómo el soplo del progreso aventó los partidos personalistas que se llamaron "Montino" y "Balmacedista"; hemos visto también como la Alianza Popular Libertadora no fué capaz de sobrevivir a su primer fracaso; y, en estos momentos, asistimos a la agonía de los partidos de don Jorge González y de don Juan B. Rossetti, a pesar de la inteligencia y de la perseverancia de sus jefes.

Las corrientes de opinión, en los pueblos cultos, se aglutinan en torno de principios, no de hombres: sería, pues, un craso error político, un pecado de lesa cultura cívica, pretender, en estos momentos, organizar un partido personalista, por más sublimes que fueren las virtudes de su líder.

Contesto a los segundos:

Si algún ideal trascendente me ha servido de norte en mi vida pública, ha sido la "mesocracia"; es decir, el gobierno de la clase media. Desde mi sillón de senador, he golpeado las puertas de las diversas organizaciones de clase media: empleados particulares, oficiales en retiro, jubilados de la administración pública, comerciantes minoristas, etc; pero nadie ha respondido: estas organizaciones hacen gala de su apoliticidad, y aparentan repugnancia por la política: como si no fueran ciudadanos chilenos! Pero esto no obsta para que les veamos continuamente mendigando de los políticos pequeñas y transitorias reivindicaciones económicas. En este medio social, inteligente, laborioso, honrado y patriota, la conciencia de clase está dormida, y tardará largos años en despertar.

Los independientes que, desde cualquier plano de la vida ciudadana, queramos seguir sirviendo al país, debemos analizar, desapasionadamente, y con lógica, nuestra realidad política, para aportar nuestro grano de arena al servicio del bien público.

Pues bien, analicemos:

Los partidos que forman las Derechas, organizaron el país, fomentaron la producción, y crearon riqueza; pero se quedaron con ella, no de mala fe, sino que en virtud de la aplicación de las doctrinas del liberalismo económico, reconocidas, hasta ayer, como verdades inconcusas. Las clases trabajadoras reaccionaron, impetuosas y amenazantes, y arrojaron a las Derechas del Gobierno. Una masa informe y heterogénea llegó al poder, influenciada poderosamente por un extremismo desorbitado. En dos años de gobierno, han colocado al país al borde de un despeñadero insondable. Afortunadamente, el carro del Estado se ha detenido al borde del precipicio: el Partido Socialista, cuyos dirigentes pertenecen a la clase media, fué el primero en dar el grito de alarma; el Gobierno frena con decisión el impulso descendente; y el Partido Radical, como eje del Poder, por una ley natural de equilibrio político, tiene que reaccionar, y pronto, hacia un gobierno de Centro.

En consecuencia, a pesar de la divergencia entre Radicales y Socialistas, por fútiles celos de preponderancia, yo auguro un entendimiento entre ellos para hacer un gobierno de justicia distributiva, sin extremismos; porque estos dos Partidos están llamados a ser, unidos, el común denominador de la política chilena.

La lógica, y el patriotismo, obligan entonces al sector independiente, y a los pequeños partidos, a fortalecer estas dos grandes organizaciones políticas, para que hagan de Chile una República grande, en donde reine el bienestar común e impere la justicia social.

VIRGILIO MORALES

En plena actividad los candidatos a regidor municipal

DR. HECTOR PACHECO. — El Comité Ejecutivo de esta candidatura, cita a reunión general para hoy a las 18 horas en Puente N.o 731.

COMUNA DE SAN MIGUEL. — Los radicales de esta Comuna trabajan por los candidatos señores Pedro A. Alarcón y Jorge Boher. Se ha instalado una secretaría de propaganda en Gran Avenida esquina de Rivas.

COMUNA DE ÑUÑOA. — Los militantes del Partido Radical Socialista, se reunirán el sábado a las 15 horas, en Colo Colo N.o 644, entre Avda. Salvador y Prado. Apoyarán al candidato por esta Comuna señor Rodolfo García Delarchand.

COMUNA DE SAN MIGUEL. — Radicales Socialistas de esta Comuna apoyarán al candidato señor Pedro Donoso Zamorano, las Secretarías funcionan en Vergara Montt 1650, Milán 1270 y Mercedes 660.

COMUNA DE CISTERNA. — Este mismo Partido llevará como candidato al señor Feliciano Brito. Las Secretarías están instaladas en San Simón 091, La Granja 8578 y Alejandro Vial 8603.

COMUNA DE PROVIDENCIA. — Apoyado por el Partido Democrático, se presentará el candidato señor Guillermo Mandiola Bastía, cuya proclamación se efectuará el 23 del presente, a las 10 horas, en Avda. Salvador N.o 792.

COMUNA DE PROVIDENCIA. — La Unión C. de Providencia ha proclamado al candidato Sr. L. A. Baeza, ex Presidente y actual secretario de esta agrupación. Se completará la lista de candidatos la próxima semana.

COMUNA QUINTA NORMAL. — Se reunieron los simpatizantes y adherentes de la candidatura del señor Luis Picón Salas y procedieron a elegir el Directorio que tendrá a su cargo la campaña en el sector del barrio Villasana. La Secretaría está ubicada en Villasana N.o 847.

COMUNA DE MAIPU. — Democráticos de esta Comuna activan los trabajos a favor de su candidato señor Luis Retamales González. Las adhesiones se reciben en la Secretaría del partido.

JUNTA CENTRAL RADICAL SESIONARA ESTA TARDE EXTRAORDINARIAMENTE

Hoy, a las 19.30 horas, este organismo político verificará una sesión extraordinaria para tratar sobre la situación de la Mesa Directiva a la que, según fuimos informados, se le habría presentado un voto de censura que no alcanzó a ser tratado en la reunión de ayer por haberse levantado la sesión como un homenaje a la memoria del señor Octavio Señoret, Embajador de Chile en Gran Bretaña.

El Colegio Escrutador finalizó anoche escrutinio del Primer Distrito de Stgo.

La cifra repartidora subió a 2.935 votos, entrando 8 de la lista del Frente 5 de la derecha, 3 socialistas, un falangista y un vanguardista

EL CANDIDATO RADICAL SEÑOR JORGE RIVERA DESPLAZO AL SOCIALISTA DE LOS TRABAJADORES SR. CESAR GODOY

A las 20 horas de ayer, el Colegio Escrutador, después de una ardua labor, puso término al escrutinio del primer Distrito, cuyos totales serán dados a conocer hoy.

Según comentarios que escuchamos en la sala donde sesiona el Colegio, la cifra repartidora sería 2.935 votos. En esta forma habrían salido elegidos 4 radicales, los señores Angel Faivovich, Isidoro Muñoz, Manuel Cabezón Díaz y Jorge Rivera; 2 democráticos, señor Pedro Cárdenas y Teodoro Agurto; 1 radical socialista, señor Juan B. Rossetti; 1 comunista, señor Ernesto Escobar, lo que hace un total de 8 candidatos del Frente Popular.

Por los conservadores habrían triunfado 3 candidatos, los señores Juan Coloma, Enrique Cañas Flores y Guillermo González; 2 liberales, los señores Roberto Barros y Carlos Atienza; 1 falangista, señor Manuel Garretón; 1 vanguardista, señor Jorge González von Mares y 3 socialistas, los señores Humberto Godoy, Julio Barrenechea y Luis González.

LA SORPRESA

La dieron los radicales, al sacar cuatro de sus candidatos, y César Godoy que quedó eliminado, entrando Jorge Rivera, que lo aventajó por más de 500 preferencias.

EL SEGUNDO DISTRITO

Una vez terminado el escrutinio del Primer Distrito, el Colegio Escrutador empezó con el Segundo, a las 20.30 horas, alcanzando a escrutar —hasta las 24 horas, en que puso fin a sus tareas— la Comuna de Barrancas.

Hoy, a las 10 horas, continuará con la de Conchalí y demás Comunas de este Distrito.

POR ESTRECHA MAYORIA

En este Distrito —en la lista de Izquierda, nos dan dos Diputados— se disputarán el triunfo, el señor Héctor Muñoz, radical; Juan Silva Pinto, democrático y Oscar Báez, comunista. Según informaciones que recogimos en el Colegio Escrutador, el triunfo de cualesquiera de ellos, será por estrecho margen.

OCTAVA COMUNA

Senadores:

Lista N.o 1.	
Carlos Ibáñez del C.	317
Total de la Lista	317
Lista N.o 2.	
Sin preferencias	153
Preferencias:	
Gustavo Girón	700
Carlos Contreras L.	740
Leonidas Leyton L.	431
Secc. 21.a	47
Secc. 21.a P.	36
Total de la Lista	2,101
Lista N.o 3.	
Sin preferencias	376
Preferencias:	
Marmaduke Grove V.	361
Luis Zúñiga I.	52
Arturo Bianchi G.	79
Secc. 21.a	17
Total de la Lista	885
Lista N.o 4. Sin preferencias:	566
Preferencias:	
Horacio Walker L.	227
Máximo Valdés F.	613
Eduardo Cruz Coke	1,175
Virgilio Morales	59
Héctor Alvarez A.	7
Secc. 21.a	45
Secc. 21.a P.	34
Total de la Lista	2,726
Diputados:	
Lista N.o 1.	
Sin preferencias	279
Preferencias:	
Jorge González v. M.	104
Pedro Foncea A.	12
Sergio Recabarren	14
Roberto Vega B.	4
Secc. 21.a	5
Total de la Lista	418
Lista N.o 2.	
Sin preferencias	3
Total de la Lista	3
Lista N.o 4.	
Sin preferencias	20
Preferencias:	
Francisco A. Lobos	38
Roberto Manosalva	20
Luis Leiva	3
Total de la Lista	81
Lista N.o 5.	
Sin preferencias	157
Preferencias:	
Angel Faivovich	104
Juan B. Rossetti	173
Teodoro Agurto	75
Isidoro Muñoz	23
Ricardo Latcham	151
Manuel Cabezón D.	403
Pedro Cárdenas	318
Rodolfo Guzmán	37
César Godoy U.	153
Jorge Rivera V.	106
Moisés Ríos V.	428
René Frías O.	33
Andrés Escobar	42
Benjamín Cortés V.	46
Secc. 21.a	45
Total de la Lista	2,294
Lista N.o 6.	
Sin preferencias	249
Preferencias:	
Julio Barrenechea	90
Astolfo Tapia	60
Humberto Godoy	58
Carlos Godoy	43
Raúl Ampuero	129
Gerardo López	57
Luis González	36
Félix Jara	18
Carlos Orrego P.	25
Agustín Alvarez	11
Roberto Aldunate	22
Nazario Salinas	67
Manuel Fuentes	16
Secc. 21.a	28
Total de la Lista	899
Lista N.o 7.	
Sin preferencias	209
Preferencias:	
Juan A. Coloma M.	85
Roberto Barros T.	174
Enrique Cañas F.	137
Carlos Atienza P.	178
Guillermo González P.	604
Edmundo Fuenzalida E.	249
José S. Córdova	5
Zorobabel Rodríguez	27
Germán Domínguez E.	164
Arturo Recabarren L.	13
Secc. 21.a E.	26
Total de la Lista	1,871
Lista N.o 8.	
Sin preferencias	176
Preferencias:	
Manuel Garretón W.	66
Eduardo Frey M.	44
Bernardo Leighton	140
Ignacio Palma V.	7
Rafael A. Gumucio	14
Víctor Delpiano D.	21
Secc. 21.a E.	10
Total de la Lista	478
Lista N.o 10.	
Sin preferencias	5
Preferencias:	
Alejandro Bustamante	7
Juan González	7
Gonzalo Ureta	19
Víctor Figueroa	6
Secc. 21.a	2
Total de la Lista	46
Lista N.o 9.	
Preferencias:	
Jorge Costadoat	2
René Cané F.	2
Marcos Mery	4
Humberto Fernández O.	1
Enrique Reyes	1
Secc. 21.a E.	1
Total de la Lista	11

NOVENA COMUNA

SENADORES

LISTA N.o 1:	
Carlos Ibáñez del C.	226
Total de la lista	226
LISTA N.o 2:	
Sin preferencias	176
Preferencias:	
Gustavo Girón L.	614
Carlos Contreras L.	1185
Leónidas Leyton	423
Secc. 6.a perm.	55
Total de la lista	2453
LISTA N.o 3:	
Sin preferencias	399
Preferencias:	
Marmaduke Grove V.	648
Luis Zúñiga	43
Arturo Bianchi G.	37
Secc. 6.a perm.	23
Total de las lista	1150
LISTA N.o 4:	
Sin preferencias	309
Preferencias:	
Horacio Walker L.	271
Máximo Valdés F.	528
Eduardo Cruz Coke	914
Virgilio Morales V.	34
Héctor Alvarez A.	3
Secc. 6.a perm.	
Total de la lista	

NOVENA COMUNA

DIPUTADOS

LISTA N.o 1:	
Sin preferencias	
Preferencias:	
Jorge González v. M.	
Pedro Foncea	
Sergio Valenzuela	
Roberto Vega	
Secc. 6.a perm.	
Total de la lista	
LISTA N.o 2:	
Sin preferencias	
Preferencias:	
Manuel Silva	
Total de la lista	
LISTA N.o 4:	
Sin preferencias	
Preferencias:	
Francisco A. Lobos R.	
Julio Bejares	
Roberto Manosalva	
Luis Leiva N.	
Secc. 6.a perm.	
Total de la lista	
LISTA N.o 5:	
Sin preferencias	
Preferencias:	
Angel Faivovich	
Juan B. Rossetti	
Teodoro Agurto M.	
Isidoro Muñoz	
Ricardo A. Latcham	
Manuel Cabezón D.	
Pedro Cárdenas	
Rodolfo Guzmán V.	
César Godoy	
Jorge Rivera V.	
Moisés Ríos V.	
René Frías O.	
Andrés Escobar	
Benjamín Cortés V.	
Secc. 6.a perm.	
Total de la lista	
LISTA N.o 6:	
Sin preferencias	
Preferencias:	
Julio Barrenechea	
Astolfo Tapia L.	
Humberto Godoy C.	
Carlos Godoy P.	
Raúl Ampuero	
Gerardo López U.	
Luis González O.	
Félix Jara	
Carlos Orrego P.	
Agustín Alvarez V.	
Roberto Aldunate L.	
Nazario Salinas L.	
Manuel Fuentes Z.	
Secc. 6.a perm.	
Total de la lista	
LISTA N.o 7:	
Sin preferencias	
Preferencias:	
Juan A. Coloma	
Roberto Barros T.	
Enrique Cañas F.	
Carlos Atienza P.	
Guillermo González	
Edmundo Fuenzalida	
José S. Córdova	
Zorobabel Rodríguez	
Germán Domínguez E.	
Arturo Recabarren L.	
Secc. 6.a perm.	
Total de la lista	
LISTA N.o 8:	
Sin preferencias	
Preferencias:	
Manuel Garretón W.	
Eduardo Frey M.	
Bernardo Leighton	
Ignacio Palma V.	
Rafael A. Gumucio	
Víctor Delpiano	
Secc. 6.a perm.	
Total de la lista	
LISTA N.o 9:	
Sin preferencias	
Preferencias:	
Jorge Costadoat B.	
René Cané F.	
Felipe Cortés G.	
Angel Lebos L.	
Total de la lista	
LISTA N.o 10:	
Sin preferencias	
Preferencias:	
Juan González	
Gonzalo Ureta	
Víctor Figueroa	
Secc. 6.a perm.	
Total de la lista	

PARTIDO RADICAL

DR. GUSTAVO GIRON A. SUR. — Hoy se dirige a Talca en el Flecha del Sur, el senador electo doctor Gustavo Girón.

ASAMBLEA DE SANTIAGO. — A las 19.30 horas de hoy, se llevará a efecto una reunión de asambleístas en Teatinos N.o 260. A esta sesión han sido especialmente invitados parlamentarios en ejercicio y electos. Nos encarga recomendar la asistencia por haber importantes asuntos que resolver.

Ministerio de Educación Pública

CONCURSO LITERARIO

Llámase a concurso a los escritores nacionales para la confección de un himno al Padre de la Patria, don Bernardo O'Higgins.

Los concursantes quedan en libertad para elegir la forma métrica y fijar el número de estrofas.

El Ministerio de Educación Pública designará oportunamente el jurado que dictaminará sobre los trabajos. El plazo para la presentación de ellos, vencerá el 30 de Abril del año en curso. Deberán estar escritos a máquina y firmados con pseudónimo. En sobre aparte deberá acompañarse el nombre del autor.

Los trabajos deberán entregarse a don Ricardo Donoso, Secretario de la Comisión de Homenaje a don Bernardo O'Higgins.

Se ha fijado en tres mil pesos ($ 3,000.00) el premio para el trabajo que se elija.

Fallado este concurso, se convocará a otro, a fin de elegir la música para la composición premiada.

TELEFONO N.o 4427 — V A L P A R A I S O — CASILLA 109

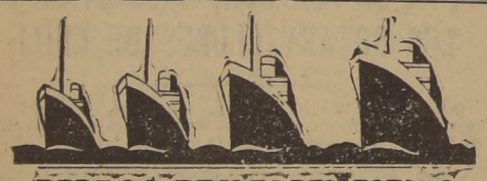

FERROCARRILES DEL ESTADO
SERVICIO MARITIMO

VAPOR AL NORTE:

"Viña del Mar"

ATRACADO AL SITIO B.

Saldrá de Valparaíso el Viernes 14 de Marzo, a las 12 horas para: Coquimbo, Huasco, Caldera, Chañaral, Taltal, Antofagasta, Tocopilla, Iquique y Arica.

IMPORTANTE: Los pasajes comprados en Santiago para el Norte o Sur darán derecho al pasajero para hacer el viaje "GRATIS", por Ferrocarril de Mapocho a Puerto

MAYORES DATOS A:

FERROCARRILES DEL ESTADO
(SERVICIO MARITIMO)

Of. Fletes y Pasajes, Hall, Estación Puerto. Casilla 105-V — Teléf. 3149 VALPARAISO.

Departamento Marítimo — Agustinas 1086.— Tel. 88705 Casilla N.o 134-D. SANTIAGO.

BAR LACTEO EN VALPSO. SE INAUGURA MAÑANA

Mañana, a las 12 horas, se inaugurará en Valparaíso, un nuevo Bar Lácteo, el que se ha construído en la Caleta Portales (zona de pescadores). Al acto inaugural asistirá S. E. el Presidente de la República y el señor Ministro de Salubridad, don Salvador Allende.

El Excmo. señor Aguirre Cerda hará entrega de dicho Bar Lácteo, al Sindicato de Pescadores y a la ciudad de Valparaíso.

Mañana llega el "Copiapó de Nueva York

Numerosos pasajeros llegarán en este barco nacional procedentes del extranjero

Mañana jueves, en las primeras horas de la mañana, fondeará en este puerto el vapor nacional "Copiapó" de los registros de la Cía. Sudamericana de Vapores, que viene de Nueva York e intermedios, trayendo en sus distintas acomodaciones a numerosos pasajeros, procedentes de puertos extranjeros y del norte del litoral chileno.

Entre los viajeros que vienen de Nueva York en la primera clase de este barco, anotamos las siguientes personas:

Carmen Rodríguez.
Marta Valenzuela.
Rev. Félix Ruiz de Escudero.
Hernán Concha.
Lucienne P. de Hammerdinger.
Amalia Concha.
Fernando Echeverría.
Glenn C. Johnston.
Glen Johnston un año.
Lina Brodsky.
Elena Bustamante de Carey.
Mary Carey.
Sergio Lagos.
Henry J. Lester.
Elizabeth Hawes
Paulina Gatica.
José Juan Schraal.
Carlos Campbell.
Elena de Campbell.

EN EL PALACIO PRESIDENCIAL

El Presidente de la República, Excmo señor Aguirre Cerda, trabajó ayer activamente, en su sala de despacho del Palacio Presidencial, estudiando asuntos de indiscutible importancia para la nación.

Además de las actividades desarrolladas por S. E. a que nos referimos en informaciones separadas, en la tarde concedió audiencias al senador don Francisco Urrejola y al Alcalde de Viña del Mar, doctor don Eduardo Grove Vallejo.

BIBLIOTECAS POPULARES EN ESTE PUERTO

El Director General de Bibliotecas, archivos y museos del país, don Gabriel Amunátegui J., se entrevistó ayer con el Alcalde de Valparaíso, señor Contreras, para activar la instalación de bibliotecas populares en diferentes sectores de esta ciudad de acuerdo con el plan de culturización que se ha trazado el Gobierno.

En esa entrevista se cambiaron interesantes ideas y se acordó acelerar la realización de un interesante programa, que se comenzará enviando una gran partida de libros al Centro Cívico, Cultural y Deportivo "Valparaíso", Club N.o 1 de la Defensa de la Raza y Aprovechamiento de las Horas Libres.

MINISTROS DE AGRIC. Y TIERRAS DIERON CUENTA DE SU VIAJE AL SUR AL PRESIDENTE DE LA REPUBLICA

Visitaron al Excmo. señor Aguirre Cerda, en Viña del Mar, los señores Quintana Burgos y Merino Reyes

Los Ministros de Agricultura y de Tierras y Colonización, señores Alfonso Quintana Burgos y Rolando Merino Reyes, visitaron ayer al Presidente de la República, Excmo. señor Aguirre Cerda, en el Palacio Presidencial de Viña del Mar.

En esta oportunidad esos Secretarios de Estado dieron amplia cuenta a S. E. de los resultados de la misión que les confiara y que cumplieron en la región de Aysen, alcanzando el éxito deseado por el Primer Mandatario de la República.

El señor Aguirre Cerda quedó muy satisfecho de las informaciones que le proporcionaron sus colaboradores y de la forma como cumplieron sus propósitos en la zona austral del país.

CIA. SUD AMERICANA DE VAPORES
A NUEVA YORK E INTERMEDIOS

	Salida	Llegada
M/N "COPIAPO"	19 Marzo	7 Abril
M/N "IMPERIAL"	2 Abril	21 Abril
M/N "ACONCAGUA"	16 Abril	5 Mayo

Cía. Sud-Americana de Vapores
SANTIAGO, AGUSTINAS 1109 - TELEFONO 80239

MOVIMIENTO MARITIMO

LLEGADAS

Ayer:
ANGOL, de Arica.
CERES, de Cristóbal.

Hoy:
MAULLIN, de Tocopilla.
ALBERTO HAVERBECK, de Corral.
LIRQUEN, de Lirquén.

Mañana:
COPIAPO, de N. York.
LAGARTO, de Liverpool.

SALIDAS

Ayer:
SANTA ANA, para N. York.
ANGOL, para Buenos Aires.
PILAR, para Iquique e intermedios.
ALBERTO HAVERBECK, para

Mañana:
Arica, e intermedios.
MAULLIN, para Tocopilla e intermedios.
MAGALLANES, para Puerto Aresas e intermedios.
DON LUIS, para Lota.

VIAJE UD. POR MAR!...

S. A. MARITIMA CHILENA
PROXIMAS SALIDAS:

"TALTAL" Viernes 14 Marzo, 19 horas, Sitio A
Coquimbo, Huasco, Caldera, Chañaral, Taltal, Antofagasta, Tocopilla e Iquique

"MAIPO" Sábado 22 Marzo, 18 horas, Sitio A
Coquimbo, Antofagasta, Tocopilla, Iquique, Arica, Ilo, Mollendo, Callao, Salaverry, Etén, Pimentel, Talara, Guayaquil

"TALTAL" Jueves 27 Marzo, 19 horas, Sitio A
Coquimbo, Caldera, Chañaral, Taltal, Antofagasta, Tocopilla e Iquique

"PERU" Sábado 29 Marzo, 18 horas Sitio A
Coquimbo, Antofagasta, Tocopilla, Iquique, Arica Ilo, Mollendo, Callao, Salaverry, Etén, Pimentel, Talara, Guayaquil

"MAPOCHO" Viernes 4 Abril, 19 horas, Sitio A
Coquimbo, Antofagasta, Tocopilla, Iquique, Arica Ilo, Mollendo, Callao, Salaverry, Etén, Pimentel, Talara, Guayaquil

"AYSEN" Jueves 10 Abril, 19 horas, Sitio A
Coquimbo, Antofagasta, Tocopilla, Iquique, Arica Ilo, Mollendo, Callao, Salaverry, Etén, Pimentel, Talara, Guayaquil

INFORMES.— AGENTES EN SANTIAGO: CIA. SUD AMERICANA DE VAPORES, Agustinas 1109.— SUBAGENCIAS: CIA. TRANSPORTES, Agustinas 1042.— TURISMO COLON, Matías Cousiño 124.

La Ley 4054 ha dejado una experiencia valiosa en el campo de la aplicación de los seguros sociales en sus 15 años de funcionamiento

Expresó el señor Osvaldo Stein, delegado de la Oficina Internacional del Trabajo, en la sesión especial que en su honor celebró ayer la Caja de Seguro Obligatorio

OPINION FAVORABLE A LA FUSION DE LOS SERVICIOS ASISTENCIALES QUE PROPORCIONA LA BENEFICENCIA CON LOS SERVICIOS MEDICOS DE LA CAJA

El Ministro de Salubridad, preside la reunión especial del Consejo del Seguro Obrero, celebrada ayer en honor del señor Stein

Bajo la presidencia del Ministro de Salubridad, doctor Salvador Allende, con asistencia del señor Osvaldo Stein, especialmente invitado a esta reunión, y de los consejeros señores: Agustín Vigorena, Humberto Donoso, Serrando Oyanedel, Manuel Barrios, Benjamín Jiménez, Alberto Cabero y el doctor Javier Castro Oliveira, del Jefe del Departamento de Previsión Social, doctor don Julio Bustos; del Administrador General, doctor don Miguel Etchebarne, celebró sesión el consejo de la Caja de Seguro Obligatorio, en la tarde de ayer.

El Ministro de Salubridad expuso los motivos de la sesión que era recibir en sesión especial al señor Stein, Técnico del Seguro Social. Agradeció en nombre del Gobierno y del Consejo, el interés y la inteligente cooperación que ha tenido el señor Stein para estudiar el problema de reforma de la ley 4054 de la Caja de Seguro Obligatorio, y de los que atañen a la previsión chilena en general. Expresó el señor Allende que los puntos básicos que debe contener el estudio de la reforma de la Ley 4054 pueden sintetizarse en los siguientes fundamentos: estabilidad financiera de la Caja de Seguro Obligatorio; ampliación de los beneficios médicos del Seguro Obligatorio a los familiares del imponente; aumento de beneficios en las prestaciones médicas al asegurado y de los beneficios de orden económico, como subsidio de lactancia, subsidios por enfermedad; mayor monto de las pensiones de invalidez y vejez para asegurar una pensión mínima a cada imponente; seguro de cesantía; ampliación de los beneficios a pensión de orfandad y viudez; continuidad de la previsión; fusión de la Beneficencia y de los servicios asistenciales del Estado, con los Servicios Médicos del Seguro Obligatorio; inclusión de la Ley de Accidentes del Trabajo como beneficio de la Ley 4054. Analizó después la reforma de la Ley bajo el aspecto económico, técnico y administrativo.

El señor Stein expresó, entre otras cosas, que en la Oficina Internacional del Trabajo se llevaba un archivo especial sobre la Ley 4054 y que por este motivo conocían ellos el mecanismo legal de la Caja y sus últimas reformas. Agregó que la Ley 4054 en sus quince años de funcionamiento ha dejado una experiencia valiosa en el campo de la aplicación de los seguros sociales. Hizo una exposición basada en tres aspectos fundamentales, que él considera básicos para la reforma de la Ley. Ellos son: la ampliación de las prestaciones médicas; estabilidad financiera de institución y mejor aprovechamiento del aparato administrativo de la Caja y de los Servicios Asistenciales que atienden a la misma masa asegurada que cubre los servicios médicos del Seguro. Sobre sistema de pensiones, expresó que el actual sistema de pensiones de la Ley 4054, de invalidez y vejez, era precario en sus beneficios y que no concordaba con las exigencias mínimas del poder adquisitivo del pensionado. Señaló la necesidad de ir al establecimiento de una pensión básica que debería fluctuar entre el 25 o|o de los sueldos de los 60 últimos meses trabajados por cada imponente, o el 60 o|o de los salarios totales pagados a la caja durante el último año de calculada la pensión respectiva. Dijo también que debía constituirse una pensión de orfandad y viudez. Se refirió a continuación a los subsidios otorgados por la Ley 4054 y declaró que no respondían a un criterio social, y expresó su conformidad con las conclusiones de la Comisión que estudia la reforma de la Ley, en el sentido de aumentar el subsidio a 50 o|o del jornal para el obrero exento de cargas familiares, y el 75 o|o del salario devengado para el imponente casado. Sobre estabilidad financiera, expresó que hay que estudiar otra fórmula de financiamiento y que dada la actual economía, no deberían subirse las cotizaciones de manera que recargara el costo de la producción y disminuyera el poder adquisitivo del salario del obrero. En consecuencia, el Estado debería aportar, a manera de subsidio, en dinero efectivo, la diferencia en los cálculos para fijar las pensiones bases acordadas por la Ley. Esto es perfectamente realizable si se considera que la renta nacional aumenta progresivamente en relación con el aumento de la riqueza de las actividades industriales y privadas.

Expresó su opinión favorable a la fusión de los Servicios Asistenciales que actualmente proporciona la Beneficencia, con los Servicios Médicos de la Caja de Seguro Obligatorio, porque en esta forma se establecería un comando único, aprovechando el aparato burocrático de estas instituciones, y estableciendo un seguro de cesantía que daría derechos adquiridos a los imponentes para solicitar asistencia médica, evitando así la calidad del indigente.

Sobre la Ley de Accidentes del Trabajo informó al Consejo que debía establecerse su obligatoriedad e incluirla como parte integrante de la Ley 4054. Este seguro tiene modalidades especiales aparte de los demás beneficios que exigen una administración aparte de los demás beneficios de la Ley. Para atender las primas de los riesgos de este seguro, la experiencia aconsejaba agrupar cierta clase de industrias, estableciendo para ellas una cuota general común. Finalmente, recomendó que en la reforma de la Ley se considerara la continuidad de la previsión, esto es que un imponente que pase de una a otra previsión debería imputársele los años de cotizante para los efectos de los beneficios que pueda percibir en el futuro.

El doctor Bustos expresó que debía manifestar, por parte del Departamento de Previsión Social, sus agradecimientos al señor Stein por su valiosa colaboración y al mismo tiempo manifestó su complacencia al ver que los estudios que dicho Departamento ha venido haciendo durante varios años, han merecido la aprobación del doctor Stein, tanto en el plan de beneficios como en el de pensiones y el régimen financiero, estudios que ha presentado a la consideración del Supremo Gobierno.

Hicieron uso de la palabra sobre el mismo particular, los consejeros señores Humberto Donoso y Agustín Vigorena, así como el Administrador General, doctor Etchebarne.

ALUMNA NORTEAMERICANA A LOS CURSOS DE VERANO HABLA PARA LA NACION ANTES DE SU REGRESO

Va a desempeñar un puesto en el Instituto Internacional de Educación de Nueva York

PROPONE INTERCAMBIO DE HIJOS ENTRE FAMILIAS DE AMBOS PAISES

Gracias a la gentil cooperación del secretario del Instituto Chileno Norteamericano de Cultura, señor Luis Rubén Azócar, obtuvimos una interesante entrevista, antes de su partida a Estados Unidos, de la señorita Dorothy M. Field.

Agraciada con una beca por el Gobierno de Chile, la señorita Field siguió los cursos de Verano del 1940 y 1941 en la Universidad de Chile. El interés que la trajo a nuestro país fué el estudio de la Administración Pública de Chile, y el tema de su trabajo de investigación es "Interpretación Económica del Desarrollo Político de Chile".

Al preguntarle sobre su opinión respecto al provecho de sus actividades, después de un año de estada en nuestro país, nos dice que, aparte de los conocimientos adquiridos para su tema de trabajo, lo que para ella es de más valor, es esta gran oportunidad de vivir en una atmósfera chilena, de llegar a comprender nuestra psicología y a admirar nuestros hermosos paisajes.

La señorita Field, en un perfecto castellano, adquirido durante su permanencia entre nosotros, nos dice que su experiencia más grata han sido los cursos de la Escuela de Verano; en los que pudo intercambiar ideas, no sólo con chilenos, sino con muchos latinoamericanos. Le agradó la atmósfera de camaradería y gran simpatía en que se desarrollaron, en donde tuvo ocasión de conocer y apreciar personalidades eminentes del ambiente intelectual Hispano Americano. Muy elogiosos recuerdos nos hace de doña Amanda Labarca.

Nuestra entrevistada va ahora a desempeñar un puesto en el Instituto Internacional de Educación de Nueva York. Dicho Instituto es el que se encarga del intercambio estudiantil con la América Latina. Nos dice que hará lo posible por que estas relaciones tan importantes aumenten día a día. Ella misma piensa volver en algún tiempo a hacer estudios sobre los problemas sociales de Chile. Entretanto, piensa publicar en Nueva York algunos artículos sobre sus impresiones de Chile.

A una pregunta nuestra sobre su opinión de lo que habría que hacer para el futuro, en el intercambio estudiantil con Estados Unidos, sostiene que lo principal es aumentar el número de estudiantes norteamericanos becados en Chile. Cree que debe traerse gente especializada en español para que hagan un año de estudios en el Instituto Pedagógico

Srta. Dorothy May Field

de la Universidad de Chile y conozcan la literatura chilena, la historia y psicología de los países de la América Latina. Que debe de intensificarse no sólo el intercambio económico, sino el cultural y social.

Sugiere que lo más práctico y eficaz es desarrollar el intercambio entre familias, o sea, una familia chilena canjea su hijo o hija con una familia norteamericana, lo que resulta mucho menos gravoso y tiene la ventaja de hacer compenetrarse más a ambos estudiantes del ritmo de la vida y costumbres de ambos países. Esta idea ya la ha realizado EE. UU. con algunos países europeos. La misma señorita Field fué en esta forma a Francia, graduándose en la Sorbonne.

Dejamos a nuestra simpática amiga norteamericana que se ocupe del arreglo de sus maletas, que llevan, conjuntamente con su dueña, un valioso caudal de informaciones, estudios, noticias, impresiones, que en el correr del tiempo irán fluyendo en conversaciones, charlas, crónicas, pues nuestra amiga supo interesarse en la idiosincrasia chilena, comprendiéndonos. Su espíritu estudioso e inteligentemente observador la llevarán quizá algún día a ocupar un lugar prominente en la vida de su país.

IMPORTANTES OBRAS PARA PROVEER DE AGUA POTABLE A ZONA SALITRERA

Ha quedado terminado el estudio que servirá de base a un proyecto de ley

Ha quedado terminado por el Departamento de Hidráulica del Ministerio de Fomento, el proyecto relacionado con la ejecución de las obras de agua potable de Calama a Toconce, que proporcionará trabajo a miles de obreros.

PROYECTO DE LEY

Sobre la base de este proyecto el Ministerio de Fomento mandará un proyecto de ley al Congreso.

EL FINANCIAMIENTO

Es de advertir que la construcción de esas obras se financiarán con el sólo consumo del agua de las numerosas oficinas salitreras de la Pampa. Una de las Compañías que se beneficiará, será la Lautaro Nitrate, con cuyo gerente el Ministro señor Schnake tuvo conversaciones en EE. UU. quedando de acuerdo en los puntos a que se refieren al consumo de agua y al pago de ella por esa Compañía.

Con respecto a este último punto se firmará un contrato ad referendum.

FALLECIO AYER EN LISBOA EL EMBAJADOR EN G. BRETAÑA, DON OCTAVIO SEÑORET S.

S. E. el Presidente de la República, el Canciller y el Subsecretario de Relaciones Exteriores, enviaron cablegramas de condolencia a la familia

SUS RESTOS SERAN SEPULTADOS TRANSITORIAMENTE EN EL CEMENTERIO DE ALTO SAN JOSE, EN LA CAPITAL DE PORTUGAL

LISBOA, 11.— (U. P.).—A las 16.40 horas, falleció en esta capital el Embajador de Chile en Gran Bretaña, don Octavio Señoret Silva, quién fué traído en avión desde Londres hace algunos días debido a que se encontraba aquejado de grave enfermedad.

El Embajador Señoret falleció en el hotel Aviz, donde residía; su fallecimiento fué tranquilo, después de 12 horas de lenta agonía, durante la cual perdió completamente el conocimiento.

Antes de entrar en la agonía, a las 16 horas, dos sacerdotes católicos llamados por su familia, le prestaron los últimos socorros espirituales. Rodeaban su lecho al ocurrir el deceso, su esposa, algunos de sus hijos y varios diplomáticos chilenos que habían venido a verlo.

A mediodía el señor Señoret fué visitado por los doctores Vicente Fonseca, Pedro Díaz y Eduardo Coelho, quienes después de celebrar consulta, estuvieron acordes en que no había esperanza alguna de salvación, para el enfermo.

Se encontraban, además, en el hotel el señor Hernán Figueroa, Embajador de Chile en España, don Santiago Labarca, don José Mario, Encargado de Negocios en Portugal; el Agregado Comercial a la Legación local, don Augusto Bruna, y el Agregado a la Embajada de Chile en Gran Bretaña, señor Somavía. El Ministro chileno, en Francia, don Gabriel González Videla llegó por vía aérea de Francia, después de la hora en que murió el señor Señoret; el Encargado señor Mario, le esperó en el aeródromo de Sintra.

El doctor Fonseca, certificó la defunción del Embajador chileno, mientras la Legación comunicó cablegráficamente la noticia al Ministerio de Relaciones Exteriores en Santiago y las Embajadas en Londres y Madrid y la Legación en Vichy.

Al mismo tiempo se tomaron disposiciones para el embalsamiento del cadáver y sus funerales.

A las 2 horas, el cadáver será trasladado del hotel al Instituto de Medicina Legal de Lisboa, donde será embalsamado y amortajado en traje civil, pues, su uniforme diplomático está en Londres. Después los restos serán llevados a la Iglesia de San Sebastián, donde permanecerá hasta las exequias fúnebres; se sepultarán en el Cementerio de Alto San José, desde donde serán llevados después a Santiago, cuando haya oportunidad.

Numerosos diplomáticos, incluyendo al Embajador británico, quién lo hizo a nombre del rey Jorge VI, concurrieron al hotel a presentar sus condolencias a la familia del señor señoret y a la Legación chilena.

CONSTERNACION EN SANTIAGO

La noticia del fallecimiento del señor Señoret produjo honda consternación en todos los círculos sociales y políticos, especialmente en el Partido Radical.

DON OCTAVIO SEÑORET SILVA

A pesar de los cablegramas llegados del extranjero en que se informaba del estado de suma gravedad, en que se encontraba el Embajador en Londres se esperaba que su estado mejorara, dados los múltiples cuidados de que era objeto.

CONDOLENCIAS DE DIPLOMATICOS

El Embajador de Gran Bretaña, Excmo. señor Charles Orde visitó en la tarde de ayer al Subsecretario de Relaciones Exteriores, don Marcelo Ruiz Solar.

El diplomático británico expresó sus condolencias al señor Ruiz Solar por la muerte del señor Señoret.

Por su parte, el Ministro de Bélgica, Excmo. señor Máxime Gérard, también le expresó telefónicamente su pesar al Jefe del Departamento Diplomático, don Héctor Mujica Pumarino.

CABLEGRAMAS DEL GOBIERNO

S. E. el Presidente de la República, apenas tuvo conocimiento del deceso del señor Señoret envió un cablegrama de pésame a la familia del extinto.

El Canciller, don Manuel Bianchi Gundián, y el Subsecretario de Relaciones Exteriores, enviaron también cablegramas de condolencias a la familia del señor Señoret.

DATOS BIOGRAFICOS

Don Octavio Señoret Silva, hijo del Almirante, don Manuel Señoret Astaburuaga y de la señora María Mercedes Silva, nació en 1891, en el Havre, Francia donde residía su padre en comisión oficial, vigilando la construcción de tres navíos de guerra chilenos.

Cursó humanidades en los Liceos de Valparaíso y Talca. Más tarde estudió leyes en el Colegio de los Padres Franceses en Valparaíso, recibiendo su título de abogado en 1913.

Secretario de la Municipalidad de Viña del Mar, en 1915, fué designado elector de presidente en representación del Partido Radical. En 1918 fué elegido diputado por Valparaíso y Casablanca.

En esta época le cupo desempeñar una brillante labor como miembro de la Comisión de Guerra y Marina de la Cámara. Autor del primer proyecto en favor de los empleados particulares, propició aquel por el cual se estableció un plan general de obras portuarias.

En 1921 fué designado miembro de la Junta de Beneficencia de Valparaíso. En 1923, ocupó el cargo de Subdirector de la Asistencia Pública. En este mismo año, desempeñó la cátedra de Hacienda Pública del Curso de Leyes de Valparaíso. Intendente de Aconcagua en 1931, luego representó a las provincias de Valparaíso y Aconcagua en el Senado.

En 1936 ocupó la presidencia del Partido Radical y ya retirado de la política, en 1939, S. E. el Presidente de la República le encomendó la representación diplomática en Gran Bretaña.

HOMENAJE DE LA JUNTA CENTRAL

Bajo la presidencia de don Eliecer Mejías y actuando de secretario el titular don Emilio Araneda celebró sesión ayer la Junta Central Radical. Asistieron los siguientes delegados: señores Pedro Bórquez, Alfredo Biondi, Arturo Lois, Ernani Parodi, Julio Sepúlveda, Juan Castellón, Guillermo Andrade, Guillermo Jofré, Jorge Wachholtz, Carlos Ferreira, Quintín Barrientos, Hugo Arias y Amílcar Chiorrini, y los senadores, señores Osvaldo Hiriart y Rudecindo Ortega y el diputado señor Ismael Carrasco.

El vicepresidente señor Mejías, dió cuenta del fallecimiento del Embajador de Chile en Gran Bretaña, Sr. Octavio Señoret, e hizo el elogio del extinto en sentidas frases. En seguida se tomaron los siguientes acuerdos:

1.o — Dejar constancia en el acta, del pesar producido en el Partido, por su fallecimiento.

2.o — Enviar cablegráficamente, el pésame del Partido a la familia.

3.o — Pedir al Embajador de Chile en España, que según las noticias cablegráficas se encuentra en Lisboa, represente al Partido en los funerales del señor Señoret.

4.o — Entornar durante veinticuatro horas, la Casa Radical y el local de sesiones de la Junta Central.

5.o — Levantar la sesión en señal de duelo.

LA MUNICIPALIDAD CORRERA CON LOS GASTOS DE TRASLADO DE LOS RESTOS DEL ANDINISTA Y BOMBERO SEÑOR RUPERTO FREILE U.

Acordó una subvención de $ 50.000 para financiar la temporada lírica del Municipal

LA SESION ORDINARIA DE AYER

Ayer celebró sesión la Municipalidad de Santiago con asistencia de los regidores señores Jorge Rivera, Humberto Godoy, René Frías, Santiago Poblete, Rafael A. Gumucio, Astolfo Tapia, Juan Urzúa Madrid, Arturo Natho, Isidoro Godoy y señora Elena Doll de Díaz. Presidió el Primer regidor don Rogelio Ugarte.

En primer término fueron aprobados de fácil despacho los siguientes informes: los Proyectos de Acuerdo de la Alcaldía tendientes a dar cumplimiento a la reciente Ley sobre organización de los Juzgados de Policía Local; la presentación de los empresarios de autobuses de la línea San Pablo y Dolores para efectuar una variante en ese recorrido; la presentación de los señores Juan Coromínas Anglada y José Alvarez, en la cual solicitan autorización para establecer un servicio de microbuses y autobuses desde la Estación Central hasta el Estadio Nacional; la presentación de don Cirilo Fita Coll solicitando autorización para establecer un servicio de transporte de pasajeros con microbuses entre Puente y Santiago.

En la orden del día, fueron aprobados los siguientes informes: el que se relaciona con la Cuenta de Hacienda recaído en la Nota N.o 1796 de la Tesorería Municipal, sobre la creación de un cargo a contrata de tenedor de libros de Sueldos y Depósitos, con una renta anual de $ 9.009; la presentación de don Ernesto Colombo en la cual pide una concesión para la colocación de espejos en las esquinas de las calles; la presentación por el ex Concesionario del Teatro Municipal, don Renato Salvati y del personal que actuó en la temporada lírica del año 1939 en la cual pide una subvención de $ 50.000 para financiar la temporada lírica.

El Proyecto de Reforma del Reglamento para funcionamiento de ferias y Mercados Municipales del cual es autor el regidor señor Jorge Rivera, después de haber sido largamente discutido por varios regidores pasó a comisión a fin de que haya un pronunciamiento previo sobre la materia.

Fué aprobado el proyecto de acuerdo presentado por los regidores señores René Frías y Juan Urzúa Madrid para que la Municipalidad corra con los gastos del traslado a Chile de los restos del malogrado excursionista y bombero de la 7.a Compañía señor Ruperto Freile Urrutia, encontrados en la cumbre del Aconcagua, como homenaje al Cuerpo de Bomberos cuya labor en beneficio de la ciudad la I. Municipalidad reconoce.

A continuación los señores regidores sostuvieron un largo debate relacionado con las medidas que habría tomado el señor Intendente de la Provincia, según una información de un diario de la tarde, para impedir que se continuara construyendo los cimientos de un edificio en la calle Tenderines a escasos metros del Teatro Municipal.

Moderno Parque de atracciones en río Mapocho

Ministro del Interior e Intendente estudian esta nueva obra

VISITAS

El Intendente de la provincia, señor Ramón Vergara Montero, se entrevistó en la mañana de ayer con el Ministro del Interior señor Arturo Olavarría, con el objeto de tratar de la entrega a empresas capitalistas, previas propuestas públicas, de la construcción de un gran parque de atracciones, con toda clase de juegos para los niños, piscinas, lagunas para el funcionamiento de vaporcitos y pequeñas embarcaciones, al estilo del Coney Island, de Nueva York.

Esta obra significaría el gasto de varios millones de pesos.

EN EL RIO MAPOCHO

Este parque de entretenimientos quedaría ubicado en un islote que existe en el río Mapocho, a la altura de la calle Román Díaz, en las cercanías de la Avenida Costanera.

El lugar se presta admirablemente para la realización de esta obra, que significaría un adelanto más dentro de la modernización de Santiago.

VISITA DEL INTENDENTE

El señor Vergara Montero practicó una visita en la mañana de ayer al islote en referencia, en compañía del ingeniero señor Kellemenn, de la Dirección General de Obras Públicas, y del arquitecto don Juan Ramírez, con quienes estudió en el terreno mismo el proyecto y sus posibilidades.

HOY SERA VISITADO NUEVAMENTE

En la mañana de hoy, el Ministro del Interior en persona, acompañado por el Intendente y el ingeniero señor Kellemenn, visitarán nuevamente el islote sobre el cual se proyecta construir el Parque de Atracciones, con el objeto de informar detalladamente a ese Secretario de Estado de las características de la nueva obra.

RENTA ADUANERA DEL 1.o AL 8 DEL PRESENTE

La Superintendencia de Aduanas envió un telegrama al Ministro de Hacienda, en el que le comunica que la renta aduanera durante la semana comprendida entre el 1.o al 8 de marzo, alcanzó a la suma de 18.563.892.

De este total corresponden a exportaciones $ 9.742, a Importaciones $ 11.662.782 y a otras entradas $ 6.891.368.

FIERRO
CEMENTO CAL YESO
FIERRO IMPORTADO de toda clase y NACIONAL
TEL. 90369 92019
Para construcciones
Chacabuco 61
Hinze y Bostelmann

Uniformes para COLEGIALES de ambos sexos

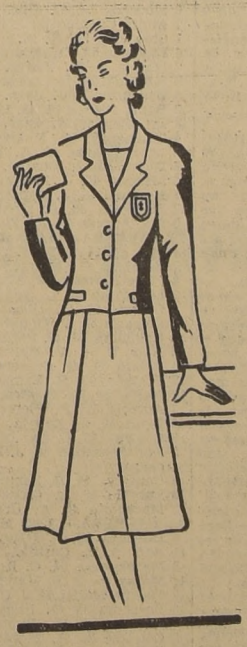

OFRECEMOS CONFECCIONADOS Y SOBRE MEDIDA, PARA LOS SIGUIENTES COLEGIOS:

Monjas Alemanas
Monjas Francesas
Juana de Arco
Alianza Francesa
María Auxiliadora
Buena Enseñanza
Jesús Nazareno
Rosa Santiago Concha
Instituto Inglés
Colegio San Jorge

Y PARA LOS DIFERENTES LICEOS FISCALES

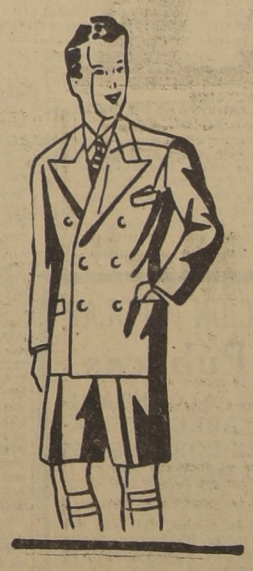

Ofrecemos también SARGAS AZULES IMPORTADAS Y NACIONALES para uniformes y abrigos.

Nuestros precios son muy convenientes.

Trajes confeccionados para colegiales, encontrará Ud. un inmenso surtido.

EMILIO DELPORTE y Cía. Ltda.
BANDERA ESQUINA ROSAS

LA CHARLA DE HOY EN LA FERIA DEL LIBRO

En el ciclo de conferencias al aire libre que se realizan diariamente en la Feria del Libro, Avenida O'Higgins, frente a la Universidad de Chile, corresponde hoy hablar a don Norberto Finilla sobre el tema "Poetas románticos de Santiago".

La charla de mañana, estará a cargo del señor Arbor Maruenda y versará "Sobre música española".

Como de costumbre, las conferencias se realizarán, a las 19.30 horas, y serán difundidas por la Radio del Pacífico.

SE PROSEGUIRA LA SEÑALIZACION DEL TRANSITO EN STGO.

El Intendente de la Provincia, señor Ramón Vergara Montero, ha realizado diversas gestiones en estos últimos días, para que se prosigan los trabajos de señalización que se habían realizado en nuestra capital y que se vieron paralizados por escasez de fondos.

El señor Vergara Montero ha obtenido el dinero necesario para proseguir esta obra, que se hace cada día más necesaria, en virtud del grave problema del tránsito que afecta a la ciudad.

Los trabajos, por esta circunstancia, se reiniciarán en el curso de la presente semana.

En pocos años pequeños poblados de Aysen se han convertido en ciudades gracias al esfuerzo de sus habitantes y del Gobierno

Puede anticiparse que Aysen es especialmente una región apta para la ganadería. — Adecuar los terrenos para la agricultura es labor dispendiosa y de varios años. — Criaderode Vacunos instalará el Ministerio de Agricultura. — Deficiencias que requieren pronta solución

DECLARACIONES DEL MINISTRO DE AGRICULTURA DON ALFONSO QUINTANA BURGOS

El Ministro de Agricultura realizó, acompañado por el Ministro de Tierras, una jira por la provincia de Aysen. Es inoficioso decir la importancia que esta visita puede revestir para la orientación futura que ha de darse a la explotación de los inmensos terrenos, vírgenes o casi inexplotados, que rápidamente se van incorporando a la producción nacional.

El Ministro de Agricultura Sr. Alfonso Quintana, nos ha proporcionado las siguientes declaraciones, en que da a conocer las impresiones que trae de su jira:

DECLARACIONES DEL MINISTRO DE AGRICULTURA

Nos dijo el señor Quintana Burgos:

"Como lo ha informado la prensa, mi viaje a la provincia de Aysen tuvo por principal objeto estudiar en el propio terreno la posibilidad de establecer en aquella región un criadero de animales vacunos de raza de carne, bajo la dirección del Ministerio de Agricultura.

Para la realización de esta idea del Presidente de la República, se cuenta con los terrenos que el Ministerio de Tierras ha obtenido le sean devueltos por las distintas Cías. ganaderas, arrendatarias de grandes extensiones de tierras en aquella provincia.

El criadero de ganado vacuno a que me refiero, se establecería en los campos devueltos por la estancia "Cisnes". La visitamos con el señor Ministro de Tierras y un técnico del Ministerio de Agricultura, quien quedó haciendo un detenido estudio en el terreno mismo, para en seguida informar al Ministro de Agricultura sobre las condiciones de aquellos campos y la posibilidad de establecer en aquéllos el criadero de que se trata.

AYSEN ES UNA REGION APTA PARA LA GANADERIA

No nos fué posible darnos una idea cabal de la materia en estudio, porque se trata de grandes extensiones de campos quebrados y en gran parte cubiertos de montañas; pero, desde luego, puede anticiparse que la región del Aysen es especialmente apta para la ganadería, como ha quedado demostrado a través de largos años, con el resultado obtenido en este giro de negocios por las Cías. arrendatarias que explotan la crianza del ganado lanar y bovino.

Falta, desde luego, en casi toda la provincia de Aysen, una adecuada red caminera, que permita el fácil acceso a las distintas regiones que hoy día se mantienen aún casi inexploradas, y que son, sin duda, fuentes inagotables de riquezas.

La estancia Cisnes, por ejemplo, no está comunicada directamente con el Puerto Cisnes, que es o deberá ser la salida natural de todos los productos de aquella rica región.

AMPLIACION DE LA RED CAMINERA

Hoy día, para llegar a las casas de la administración de la estancia, se hace necesario utilizar el camino de la pampa argentina.

Para llevar a la práctica la idea de Su Excelencia el Presidente de la República, y para pensar en una racional colonización de los campos que comprenden toda la estancia Cisnes, y especialmente la parte que la sociedad arrendataria devolverá al Ministerio de Tierras, es indispensable que se construya previamente el camino que comunique al Puerto Cisnes con el interior de la referida estancia. Sobre este particular hay en estudio la construcción de una senda de 12 metros de ancho, con un presupuesto de $ 1.128,900.

El Departamento de Caminos ha autorizado ya la construcción de la referida senda, poniendo a disposición de la oficina provincial de Aysen la suma de 300,000 pesos.

En la actualidad existe ya un sector de 9 y medio kilómetros de caminos, a partir del Puerto Cisnes, de los cuales tres y medio kilómetros están ripiados.

Como se comprenderá, la apertura de la senda es el primer paso hacia la construcción del camino definitivo, y sólo servirá como un medio provisorio de comunicación, que deberá convertirse en camino definitivo, ripiado, con los debidos puentes y demás obras de arte que la topografía del terreno exige, y con cunetas adecuadas, que permitan el fácil escurrimiento de las aguas lluvias, pues, de lo contrario, el tránsito se hace enormemente difícil, cuando no imposible.

El aprovechamiento de los campos que se pondrán a disposición del Ministerio de Agricultura, como el aprovechamiento de casi la totalidad de las tierras del Aysen, requiere un trabajo de varios años y con fuertes desembolsos, porque es indispensable limpiarlos de la montaña que los cubre (por lo general, poco apta para ser utilizada como madera), hacer obras de desecación de las partes bajas y cerrarlos.

Se ha calculado que el costo aproximado de una hectárea de terreno en Aysen, en las partes montañosas, para dejarlo apto para su aprovechamiento, es de tres mil pesos.

Tanto la estancia de Cisnes, como la estancia Coyhaique, poseen grandes y valiosas extensiones de terreno, y la verdad es que han contribuído eficazmente a nuestra economía nacional por los capitales invertidos en la explotación de esas tierras y por la producción de ganado, con que anualmente contribuyen a la alimentación de nuestros habitantes.

Mi impresión es que no puede pensarse en hacer de Aysen una provincia agrícola, propiamente tal, sino que debe mantenérsele como una región esencialmente ganadera. Ni las tierras de Aysen ni su clima, permiten, por ahora, pensar en hacer de aquella provincia una fuente de producción agrícola. Ello no quiere decir que deba eliminarse totalmente la posibilidad de obtenr algunos productos, que sirvan para el abastecimiento de la misma región, tales como la papa, la avena y, en menos escala, el trigo.

A enseñar el cultivo racional de estos productos tienden los servicios agrícolas establecidos en aquella región; pero en el bien entendido que no debe aspirarse a hacer de Aysen, como exageradamente se ha dicho, por lo menos a mi juicio, el granero del país.

EL GOBIERNO Y EL PROGRESO DE AYSEN

Visité por primera vez el puerto de Aysen y el pueblo que hoy se llama Coyhaique el año 1931. En aquel entonces, el puerto empezaba a levantarse, y Coyhaique apenas estaba delineado. Hoy día ambos pueblos merecen ya el calificativo de ciudades, por su comercio, por su edificación y por su población. Es digno de todo aplauso el esfuerzo de los Gobiernos que han incorporado a nuestra producción aquella rica región, y es digno, también de aplauso, el patriótico esfuerzo de los pobladores de Aysen que, afrontando todas las inclemencias del clima, todos los obstáculos de la naturaleza y no pocas veces la desidia de las autoridades, han batallado para hacer de los campos de Aysen una fuente segura de riqueza.

S. E. el actual Presidente de la República ha comprendido desde el primer momento la enorme importancia de aquella región, que también visitará, y ha estado constantemente preocupado de hacer sentir el estímulo del Gobierno hacia sus pobladores. Prueba de ello es la actual visita de los Ministros de Tierras y de Agricultura, la idea ya en ejecución de establecer allá una remonta para el ejército y otra para los Carabineros de Chile, y el criadero de animales vacunos de carne, que se establecerá bajo los auspicios del Ministerio de Agricultura.

Ya Aysen ha dejado de ser la colonia penal para deportados políticos que fuera años atrás, y ha pasado a constituir el centro de producción en donde esforzados chilenos laboran anónimamente por nuestro engrandecimiento económico.

Se hace indispensable que el Gobierno seleccione todas la autoridades de aquella región, que vayan a ella hombres patriotas y comprensivos, que estimulen a los pobladores, que los amparen en sus legítimos derechos y que velen en todo momento por el adelanto de la región.

Los servicios públicos deben ser en todas partes, y muy especialmente en territorios tan apartados como Aysen, ejemplo de eficiencia, de honestidad y de patriotismo.

NECESIDADES QUE DEBEN SER SATISFECHAS

Hay muchas necesidades que satisfacer en los campos y en los poblados de aquella región. Tuve oportunidad de visitar lo que se llama cárcel, en Aysen, y que no es otra cosa que un mal rancho de madera ubicado en el centro de una calle pública, como si no hubiera tierras en Aysen y como si tampoco hubiera maderas para construir una cárcel adecuada a la dignidad humana.

Tanto en Aysen como en Coyhaique falta agua potable, servicio indispensable para la salubridad pública, que podría establecerse con un costo relativamente bajo, tratándose de un servicio de tanta entidad.

El agua de noria que se utiliza en Aysen es de mala calidad, por la filtración de los pozos sépticos que suplen el alcantarillado. En Coyhaique ni siquiera las norias son posibles, dada la altura de la meseta en que está ubicada la ciudad. El agua se trae de fuentes vecinas al pueblo, en pipas, y es vendida en tarros o barriles, según la capacidad económica de los pobladores.

Se comprenderá fácilmente la anormalidad de esta situación.

EL SERVICIO DE VAPORES

No obstante el servicio de vapores, que en hora oportuna estableció la Empresa de los Ferrocarriles para el transporte de pasajeros y de carga entre Puerto Aysen y Puerto Montt, tal servicio se hace insuficiente, y urge introducir en él ampliaciones y modificaciones de itinerarios, que redundarían en gran beneficio para aquella zona.

Sería de gran conveniencia, y así lo maifestaron numerosos pobladores, que se estableciera en determinados días de la semana o del mes, vapores para el transporte de animales, con un itinerario directo, entre Puerto Aysen y Puerto Montt, porque ocurre actualmente que los vapores de la carrera son mixtos, para pasajeros y carga, y tienen un itinerario de varios días, debido a la obligación de recalar en la infinidad de pequeños puertos o caletas que existen en las distintas islas del archipiélago. Esto, unido a las frecuentes tempestades que obligan a los vapores a capear temporales, durante el trayecto, hace que los animales sufran considerablemente durante la navegación y lleguen extenuados, cuando no muertos, al puerto de destino.

Las condiciones de embarque de estos mismos animales se hacen también en forma deficiente y hasta inhumana en algunas partes. Tuve ocasión de ver, por ejemplo, embarcar en uno de esos pequeños puertos de las islas animales vacunos, que eran conducidos a nado desde la playa hasta el barco, en un trayecto de más o menos dos cuadras, y suspendidos, después, por las grúas del barco enlazados de las astas. Hay que advertir que este embarque se hace a veces en días de lluvia, y que las aguas de los mares sureños son especialmente frías. Es grotesco el espectáculo de ver suspendido de las astas a un buey o una vaca, tiritando de frío, después de una prolongada permanencia en las aguas del mar, en donde se empeña afanosamente por mantenerse a flote, mientras le toca el turno de ser embarcado. Los turistas que venían en el barco se manifestaron poco complacidos de este espectáculo y sería de desear que las autoridades se interesaran por remediar esta situación.

CARTAS A "LA NACION"

SOBRE DISTRIBUCION DEL CEMENTO

"Señor Director:

Debido a la escasez de cemento, hay que recurrir actualmente a los almacenes del Comisariato de Subsistencias para obtenerlo. Esto, a mi juicio, está bien, porque los distribuidores estaban cobrando precios exagerados por este artículo, aprovechando esta situación, llegando a cobrar $ 25 o más por saco, en vez de $ 15.60, que es el precio oficial en esta ciudad.

Pero es necesario que el Comisariato tome algunas medidas para evitar serias molestias a las personas que recurren a él en demanda de esta materia prima.

Las órdenes que se deben impartir son las siguientes, que, a mi juicio, solucionarían totalmente las deficiencias que se producen en la entrega del cemento, con lo que se ahorraría 3 horas o más, que pierden inútilmente los solicitantes:

Primera: Colocar cuatro personas en vez de dos, encargadas de hacer la entrega de las boletas que autorizan para retirar el cemento, y que estas personas empiecen a trabajar a las 8 de la mañana en punto; y

Segunda: Emplear dos cargadores, por cuenta del Comisariato, para que, en los carros cementeros de los Ferrocarriles hagan la distribución, a una distancia de unos 5 metros del carro, de los grupos de cemento, que no pueden ser de más de 20 sacos, entregándolos inmediatamente a sus dueños.

Con esto se solucionaría una gran dificultad, que actualmente perjudica a mucha gente de trabajo.

De Ud. Atte. S. S.—**Fdo. Díaz**".

CAJA DE LA HABITACION POPULAR

Propuestas Públicas

INSTALACIONES DE ALCANTARILLADO Y AGUA POTABLE POBLACION "VICENTE PEREZ ROSALES". 55 VIVIENDAS CIUDAD DE PUERTO MONTT

Las propuestas se abrirán en la oficina del Jefe del Departamento Técnico de la Caja de la Habitación Popular, en Santiago y en la Intendencia de Puerto Montt, el día 24 de marzo de 1941 a las 16 horas.

Podrán presentarse a estas propuestas los Contratistas Generales de primera y segunda categorías y los Especialistas de primera categoría inscritos en la Caja, los Contratistas de las mismas categorías inscritos en el Departamento de Arquitectura de la Dirección General de Obras Públicas y los Especialistas autorizados por la Dirección General de Alcantarillado y Empresa de Agua Potable o Inspección correspondiente y que reúnan los requisitos establecidos en las bases.

Bases y antecedentes a disposición de los interesados desde esta fecha en el Archivo del Departamento Técnico de la Caja de la Habitación Popular y en la Intendencia de Puerto Montt a las horas de atención al público.

ABRAHAM ALCAINO FERNANDEZ
DIRECTOR

NOTICIAS DIVERSAS

ENFERMO ADICTO MILITAR EN PERU. — Ha sido operado en Lima el Adicto Militar de la Embajada en el Perú, comandante Carrasco. Su estado no es grave, a pesar de tratarse de una dolencia delicada.

SECREARIO DE LA EMBAJADA EN WASHINGTON A ESTADO UNIDOS.— En el próximo mes se dirigirá a Wáshington el nuevo secretario de la Embajada de Chile en Estados Unidos, don Fausto Soto, funcionario del Departamento Diplomático del Ministerio de Relaciones Exteriores.

ESCUELA TALLER N.o 2.— La matrícula en esta Escuela está abierta todos los días, menos el sábado, de 1.30 a 5 de la tarde, y de 8.30 a 10 de la noche. Pueden matricularse los niños que hayan cumplido la obligación escolar y toda persona mayor de 16 años.

La enseñanza es completamente gratuita y esencialmente práctica, y se imparte en cursos diurnos y nocturnos.

BOGATUN. — El sábado se llevará a efecto un Bogatún a bordo del Caleuche, en honor del cadete señor Armando Rojas Herrera, para despedirlo de su vida de soltero. Las adhesiones se reciben hasta el sábado a mediodía.

LICEO NOCTURNO "MANUEL MONTT". — Este plantel abrirá su matrícula mañana, de 20 a 22 horas, en su local de San Diego 1547. (Liceo Barros Borgoño). Funcionarán cursos preparatorios y primer ciclo de humanidades. Es indispensable presentar certificados de estudios y de trabajo.

MATRICULA EN LA ESCUELA DE BELLAS ARTES. — Desde ayer está abierta la matrícula y la Inspectoría atiende a los interesados todos los días, de 10 a 12, y de 15 a 17 horas.

Aparte de los cursos de dibujo, pintura (acuarela, óleo, mural), escultura, en sus diversos aspectos; grabado, cróquis, historia del arte, morfología humana, estética, dibujo técnico, funcionarán los cursos para profesores de dibujo, de acuerdo con un nuevo plan de estudios.

INSTITUTO NOCTURNO SAN IGNACIO. — El Instituto Nocturno San Ignacio, que proporciona gratuitamente formación técnico, comercial e industrial, de 20 a 22 horas, iniciará sus clases el lunes 17 del corriente.

La matrícula está abierta diariamente a la hora indicada, en el local de la institución, Lord Cochrane 181.

Alcalde recibió ayer a delegados de la Comisión Panamericana de Cooperación Intermunicipal

El señor Carlos Morán hizo entrega de dos artísticos pergaminos enviados por la Municipalidad de La Habana a su congénere de Santiago.

EN EL PALACIO COUSIÑO SERAN HOMENAJEADOS ESTA NOCHE LOS SEÑORES KENNEDY Y MORAN

A mediodía de ayer fueron recibidos por el Alcalde de Santiago, señor Rafael Pacheco, los delegados de la Comisión Panamericana de Cooperación Intermunicipal, ante la Comisión Organizadora del Segundo Congreso de Municipios, señores Carlos Morán y John Kennedy. Iban acompañados por el Presidente de la Comisión Organizadora, señor Ricardo González Cortés, quien los presentó a la autoridad comunal metropolitana.

En el Salón Rojo del alcalde se encontraban además del Sr. Pacheco, el Regidor señor Humberto Godoy, el Contralor Municipal, señor Jorge Rodríguez, don Carlos Alzola, el secretario señor Walter Blanco, altos funcionarios municipales y representantes de la prensa.

Los visitantes fueron objeto de una cordial acogida y departieron extensamente con el Alcalde sobre cuestiones edilicias y sobre el próximo Congreso Interamericano de Municipios que tendrá por sede nuestra capital.

El Presidente de la Comisión, señor González Cortés, informó detalladamente al Alcalde sobre el carácter y alcance de la misión encomendada a los señores Morán y Kennedy en Chile, haciéndole resaltar la circunstancia de que el primero de ellos, aparte de desempeñar en la Municipalidad una alta función como Jefe del departamento jurídico, es Secretario General del organismo permanente creado en virtud de los acuerdos del primer Congreso de Municipios. En cuanto al señor Kennedy, representa además a la Public Administration Clearing House, que en los Estados Unidos actúa en un papel importantísimo como orientadora y asesora de las grandes Municipalidades del País.

Dando cumplimiento a la misión que le fuera encomendada por la Municipalidad de La Habana, el señor Morán hizo entrega en seguida, de dos artísticos pergaminos enviados por la corporación cubana a su congénere de Santiago de Chile y por el Alcalde de aquella capital a su colega chileno. En esta oportunidad el señor Morán, pronunció algunas palabras de simpatía para nuestro país y de agradecimientos por las finas atenciones que, tanto él como el señor Kennedy, han recibido en esta capital, en Valparaíso y Viña del Mar. El señor Pacheco agradeció la visita de los señores Morán y Kennedy y particularmente la significativa demostración de acercamiento intermunicipal que representaban los hermosos pergaminos de que el primero era portador en nombre de la Municipalidad y del Alcalde de La Habana.

Se siguió una charla sobre tópicos urbanísticos y de administración comunal y en esta circunstancia el señor González Cortés, dió a conocer al Alcalde de Santiago, los recientes acuerdos adoptados en las reuniones de Valparaíso respecto de la organización de un Congreso Nacional de Municipalidades, que tendrá lugar en Viña del Mar en la tercera semana de octubre. Este Congreso determinará la formación de una asociación de municipalidades del país a fin de que los acuerdos y conclusiones del Congreso Interamericano puedan ser llevados a la práctica y no queden como simples aspiraciones generales. En la reunión en referencia, se acordó que constituirían el Comité Organizador los Alcaldes de Santiago, Valparaíso y Viña del Mar, el señor González Cortés que presidirá en su carácter de miembro del Comité Ejecutivo de La Habana y del Contralor Municipal de Santiago, señor Jorge Rodríguez. El señor Pacheco prestó su aquiescencia a todo, lo ... aceptando el cargo que se le había conferido.

COMIDA EN EL PALACIO COUSIÑO

Antes de poner término a la visita de los señores Morán y Kennedy, el Alcalde los invitó a la comida que en su honor ofrecerá esta noche en el Palacio Cousiño. Concurrirán a este ... además de los señores nombrados, el Presidente de la Comisión Organizadora señor Ricardo González Cortés, los señores Regidores de Santiago y los Alcaldes de Valparaíso y Viña del Mar, los secretarios de la Comisión Organizadora y consejeros de la misma, altos funcionarios municipales y representantes de la prensa.

Al momento de retirarse de la sala, los visitantes fueron obsequiados por el Alcalde, señor Pacheco, con las medallas conmemorativas del IV Centenario de Santiago y con algunos libros editados con este mismo objeto.

LOS PERGAMINOS

Damos a continuación el texto de cada uno de los pergaminos referidos que fueron entregados al Alcalde señor Pacheco: "El Alcalde del Término Municipal de La Habana, envía a las autoridades Municipales de Santiago de Chile por conducto del doctor Carlos M. Morán, Secretario de la Comisión Panamericana de Cooperación Internacional, comisionado a este fin, un mensaje de cálida simpatía, como expresión de confraternidad intermunicipal y estímulo de nuestras cordiales relaciones. La Habana, República de Cuba, Febrero, 8 de 1941. Doctor Raúl Menocal, Alcalde Municipal.

"El Municipio de La Habana envía a la ciudad de Santiago de Chile, por conducto del doctor Carlos M. Morán, Secretario de la Comisión Panamericana de Cooperación Internacional, comisionado a este fin, un cordial saludo de confraternidad y expresión de los estrechos vínculos que ligan a nuestras dos ciudades. La Habana, República de Cuba, Febrero 8 de 1941—Dr. Raúl M. Menocal, Alcalde Municipal. Doctor Oscar Soto, Secretario de la Administración Municipal."

Se estafa al público ofreciendo obtener del Gobierno rescate de prendas por valor de veinte pesos

Se tomarán medidas para impedir el funcionamiento de las oficinas instaladas para este efecto.— El Gobierno no tiene fondos para este ítem

A raíz de numerosas denuncias presentadas al Intendente de la Provincia, señor Ramón Vergara Montero, sobre el funcionamiento de oficinas en diversos sectores de la ciudad, en las cuales, previa una inscripción pagada, se ofrecía la devolución gratuita de las prendas empeñadas en la Caja de Crédito Popular, este funcionario se entrevistó en la mañana de ayer con el Ministro del Interior, señor Olavarría, a quien puso en antecedentes de lo sucedido.

En esta reunión se acordó reprimir enérgicamente estas actuaciones, ya que significaban transgresiones al Código Penal y a la Constitución del Estado, además de involucrar una estafa al público.

DESDE FIN DE AÑO

En numerosos sectores, se comentó desde fines del año pasado, que el Gobierno devolvería gratuitamente las prendas empeñadas en la institución, razón por la cual se iniciaron movimientos para hacer efectiva esta esperanza.

Es así cómo en repetidas ocasiones, el público se acercó a la Moneda y comisiones especiales se entrevistaron con representantes del Gobierno y con el mismo Presidente de la República, para conseguir sus objetivos.

El Excmo. señor Aguirre Cerda, prometió estudiar esta materia, sin ofrecer nada positivamente, ya que el Estado no está en condiciones de realizar un gasto de esa naturaleza, el que subiría a más de treinta y siete millones de pesos.

COMITE PRO DEVOLUCION DE PRENDAS

Este movimiento fué creciendo paulatinamente, teniendo en consideración que el Gobierno ya ha devuelto gratuitamente prendas en oportunidades anteriores. Es así cómo llegó a crearse un "Comité Pro devolución de Prendas", formado por vecinos y representantes sindicales, los que siguieron haciendo gestiones para obtener del Gobierno la realización de sus expectativas.

OFICINAS INSCRIPTORAS

Este comité organizó y arrendó últimamente, en diversos sectores de la ciudad, oficinas especiales, en las cuales se inscribían las personas que querían obtener el rescate gratuito de sus prendas empeñadas en cantidades no superiores a veinte pesos.

Según denuncios recibidos, estas "oficinas" cobraban la suma de veinte centavos— sabiéndose de casos en que se cobró uno o dos pesos—por cada inscripción. Algunos días se atendieron en estos locales a más de cuatro mil personas, las que formaban colas inmensas, interrumpiendo el tránsito e invadiendo completamente las calles.

SE ENGAÑA AL PUBLICO

Respecto a esta situacion, el Ministro del Interior, manifestó al Intendente, señor Vergara, que este hecho significaba un engaño para el público, ya que el Gobierno carece de la inmensa cantidad de millones de pesos que se necesitan para financiar esta operación.

En fuentes extraoficiales, se nos ha manifestado que los 37 millones de pesos necesarios, en todo caso, no podrían emplearse en esta obra, ya que, aunque el propósito del Gobierno es beneficiar en todos los aspectos al pueblo, existen necesidades mucho más urgentes y de beneficio colectivo que subsanar, y esa suma de dinero, si se llegara a obtener, no podría emplearse en la devolución de prendas, sino en problemas más inmediatos.

DETENCION DE LOS MIEMBROS DEL COMITE

En vista de estos antecedentes, y del acuerdo a que se llegó con el Ministro del Interior, el Intendente ordenó la detención de los miembros del Comité Pro devolución de Prendas.

La medida fué puesta en práctica por personal del Cuerpo de Carabineros, los que llegaron sorpresivamente a los locales en que se inscribía al público.

En una camioneta especial, fueron trasladadas a la Prefectura de Investigaciones las siguientes personas:

Juan Aedo Rodríguez, Irma Hidalgo López, Marcos Coumelne Gálvez, Sara Rojas Valladares, Irma Fuentes Chávez, Tegualda Villarroel Aguilar, Raúl Sandoval Cuevas, Gastón León Barraza, Olga Cárdenas Garrido, María Ramos Ramírez, Ramón Villalobos Román, Horacio Mery Barraza y Luis José Sánchez.

Asimismo la policía se incautó de los cuadernos donde se llevaba la nómina de las personas inscriptas y diversos utensilios usados en las oficinas inscriptoras.

EN LIBERTAD

Después de un estudio concienzudo realizado en la Prefectura de Investigaciones, sobre las circunstancias en que se había realizado la operación antedicha, los detenidos y objetos fueron trasladados a la Intendencia de la provincia.

En un documento que se envió al Intendente, se le manifestaba que no existía delito para la detención de esas personas y menos aún para ponerlos a disposición de la justicia.

En vista de esta situación, el señor Vergara Montero debió ordenar la libertad de las trece personas detenidas.

En la Intendencia se nos manifestó que la orden de detención fué dictada en vista de las numerosas denuncias recibidas en cuanto al cobro de honorarios por inscribir solamente a los interesados en recobrar sus prendas, lo que era considerado como una estafa, ya que nada existe de definitivo en cuanto a la calidad de estas gestiones.

MANIFESTACIONES POPULARES

La llegada de carabineros a los locales en cuestión, la detención de los miembros del Comité, y la clausura de las oficinas, provocó una reacción virulenta en los centenares de personas que se encontraban en las inmediaciones, las que dieron origen a diversas manifestaciones de protesta, que debieron ser disueltas por la fuerza pública.

Por otro lado, las personas afectadas por la detención, se presentaron a los diarios de la capital con el objeto de protestar por las medidas tomadas en contra de sus aspiraciones.

NO HAY NADA DEFINITIVO

En cuanto a esta extraña situación que se ha presentado a las autoridades, por los deseos del público de obtener el rescate gratuito de sus prendas empeñadas, según se nos ha informado, se adoptarán rápidas medidas.

Por el momento, no existe nada definitivo en cuanto a la devolución de tales prendas y todo lo que se diga y haga no tiene ningún fundamento y con ello sólo se conseguirá provocar vanas esperanzas en el pueblo.

El Gobierno no está en condiciones de desembolsar la suma de treinta y siete millones de pesos—como lo ha manifestado en repetidas ocasiones—para financiar una operación de ese alcance.

Por otro lado, estas pretensiones, tienden a transformarse en un abuso. Será muy fácil y muy cómodo, empeñar prendas hoy para que mañana se devuelvan gratuitamente. Es esta una situación a la que se debe poner atajo a tiempo.

De esta manera, el crédito prendario pasaría a ser una mera farsa y un motivo permanente de déficit para el Erario Nacional.

AYER REASUMIO EL CANCILLER

El Ministro de Relaciones Exteriores, don Manuel Bianchi Gundián, regresó ayer de Valparaíso, a donde se había dirigido para participar en las fiestas oficiales que se han efectuado en nuestro primer puerto en honor de los marinos del "Almirante Saldanha".

El Canciller reasumió inmediatamente sus altas funciones, atendiendo diversos asuntos que penden de la consideración de dicha Secretaría de Estado.

DEFUNCION

Ha fallecido la señorita

MARIOLA PEREZ SANCHEZ

Sus restos fueron sepultados privadamente en el Cementerio General.

La familia

DIREC. GRAL. DE OBRAS PUBLICAS

DEPARTAMENTO DE ARQUITECTURA

Solicítanse nuevas Propuestas Públicas para la construcción de Cuatro Pabellones de la Cárcel y Juzgado de Chillán y Terminaciones del Edificio Administrativo.

Las propuestas se abrirán, simultáneamente, en la Sala de Despacho del señor Intendente de Ñuble y en la Oficina del subscrito, el día 25 del presente a las 16 horas.

Bases y antecedentes en el Archivo Técnico de 15.30 a ... horas.

Santiago, 11 de marzo de 1941.

EL DIRECTOR DEL DEPARTAMENTO

T U R F

COMPETIDORES Y MONTAS PARA LAS CARRERAS DEL DOMINGO EN EL SPORTING CLUB

1.a CARRERA.— 1,000 METROS
13 Shinko 59, V. González.
15 Ninón 58, H. Pizarro.
6 Moncada 57, O. Ulloa.
17 André Chenier 55, J. Becerra.
1 Stop Gap 53, N. N.
4 Espoleta 52, O. Maira.
7 Malgré 52, P. Flores.
3 Segunda 52, L Araya.
8 Uruburu 52, V. Jara.
2 Bahía Blanca 51, G. Gamboa.
18 Lentejón 50, J. Díaz.
5 Timma 50, M. Mokidge.
10 La Esperanza 48, A. Muñoz.
14 Rueca 48, J. Donoso.
16 Mermoz 46, J. F. Marchant.
11 Nacional 46, J. Zapata.
12 Postulaca 46, L. Montero.
9 Sex Appeal 46, R. Zamudio.

2.a CARRERA.— 1,000 METROS
14 Mar del Plata 59, J. Catalán.
7 Carot 58, O. Maira.
8 Chilo Hermoso 58, A. Garrido.
9 Longovibo 58, L. González.
1 Cascote 56, O. Ulloa.
11 Corsario 56, V. González.
4 Radiolina 56, G. Sarmiento.
12 Kata II 54, E Matus.
15 Relato 54, G. Cabrera.
17 Bretaña 53, R. Zamudio.
18 Kaffa 53, H. Pizarro.
3 Aureola 51, P. Flores.
10 Equis 50, J. Zapata.
6 Codigua 49, L. Gamboa.
2 Don Sebastián 49, J. F. Marchant.
5 Conserva 47, R. Zamudio.
16 Lunario 46, L. Galaz.
13 Macuquita 46, A. Urbina.

3.a CARRERA.— 1,400 METROS
6 Dulcinea 56, F. Irigoyen.
11 Baii 55, E. Castillo.
3 Marplatense 55, C. Rebolledo.
14 Morny 55, F. F. Marchant.
19 Marine Mariel 54, J. Carrasco.
16 Borbotón 53, O. Ulloa.
12 Carmín 53, H. Pizarro.
9 Correcto 53, P. Flores.
18 Keller 53, J. Rodríguez.
21 Morand 53, G Cabrera.
8 Tubal 53, H. Jara.
5 Enrulo 51, F. Santander.
7 Margaret Rose 51, L. A. Bravo.
4 Bimbo 49, R. Zamudio.
13 Tribert 49, J. Donoso.
17 Charvol 48, N. N.
2 Bastilla 47, V. Jara.
15 Waterfall 47, A. Muñoz.
1 Eutica 46, L. Galaz.
10 Dominguera 46, O. Maira.
20 Tentadora 46, C. Gamboa.

4.a CARRERA.— 1,400 METROS
2 Intríngulis 55, G. Sarmiento.
5 Brillantina 53, E. Castillo.
7 Monte Patria 51, J. F. Marchant.
6 Farsante 51, F. Irigoyen.
3 Pompón 51, J. Donoso.
8 Bentancur 50, G. Cabrera.
1 Sforza 48, R. Zamudio
4 Alabanza 46, O. Maira.

5.a CARRERA.— 1,900 METROS
1 Michigan 58, J. Morales.
3 Chiloé 56, J. F. Marchant.
4 Rey Mago 56, O. Ulloa.
7 Signet 54, J. Carrasco.
6 Verónica 52, F. Santander.
2 Bolazo 50, G. Cabrera.
5 Katiuska 48, F. Irigoyen.

6.a CARRERA.— 1,300 METROS
6 Alsaciano 54, O. Ulloa.
1 Anthony Eden 54, P. Flores.
3 Haiduc 54, G. Cabrera.
5 Naptol 54, H. Jara.
8 Oval 54, J. Carrasco.
7 Poliuto 54, E. Castillo.
2 Siete Blanco 54, H. Pizarro.
4 Lota 52, R. Donoso.
9 Tarapacá 52, R. Zamudio.

7.a CARRERA.— 2,400 METROS
1 Esperanto 59, O Ulloa.
3 OK II 53, J. F. Marchant.
6 Guaulemu 52, F. Santander.
4 Roland 50, P. Flores.
2 Mister Lee 47, G. Cabrera.
5 Domitila 46, R. Zamudio.

8.a CARRERA.— 1,600 METROS
8 De Bono 59, G. Cabrera.
3 Carcaman 55, J. Carrasco.
1 Virginia 54, R. Zamudio.
2 Lady Bird 53, F. Santander.
7 Mokossar 53, J. F. Marchant.
4 Marañón 52, N. N.
5 Sandalia 52, O. Ulloa.
6 Cab. Errante 46, J. Zapta.

9.a CARRERA.— 1,600 METROS
1 Odiosa 58, O. Ulloa.
2 Verónica 56, F. Santander.
7 Caupolicano 55, E. Castillo.
8 Leonardo 54, P. Flores.
13 Relumbroso 54, H Pizarro.
4 Curralhue 52, C. Rebolledo.
10 Material 51, F. Irigoyen.
11 Rojal 51, V. González.
9 Calladita 48, J. F. Marchant
5 Silfo 48, G. Cabrera.
3 Fama 46, J. Donoso.
12 Gran Señor 46, G. Silva.
5 Nilo 46, R. Zamudio.

10.a CARRERA.— 1,400 METROS
11 Canadian 56, H. Pizarro.
3 Chatelaine 55, G. Sarmietno.
4 Kupp 54, P. Flores.
12 Coronado 53, F. Santander.
9 Filigrana 53, J. F. Marchant.
6 Río Duqueco 53, O. Ulloa.
5 Birmania 52, R. Zamudio.
8 Kohama 52, L. Jara.
14 Ronda 51, M. Mokridge.
1 Formiche 50, G. Silva.
10 Gulliver 50, G. Cabrera.
7 Prosit 50, V. Jara.
2 Tango Bar 50, C. Gamboa.
13 Monseigneur 48, A. Bravo.

MONTAS Y COMPETIDORES PARA LAS CARRERAS DEL DOMINGO PROXIMO EN EL HIPODROMO CHILE

1.a CARRERA. — 1.400 metros.
6 Asturias 54 kilos, J. Rodríguez.
9 Barbarina 54, L. Soto.
11 Campesina 54, M. Salazar.
5 Cancionista 54, J. Araya.
4 Colibrí 54, A. López.
3 Dianita 54, E. Canales.
10 Fúnebre 54, R. Bustamante.
12 La Coqueta 54, Juan González.
1 Noa 54, J. M. Vergara.
7 Nota Alegre 54, G. Toro.
2 Rung Along 54, A. Vidal
8 Utah 54, Julio González.

2.a CARRERA. — 1.400 metros.
4 Agua Marina 54, G. Sepúlveda.
5 Chacotita 54, L. Jara.
8 Cintaraza 54, G. Cabrera.
11 Hebe 54, L. A. Morgado.
7 Jeune Fille 54, R. Bustamante.
10 Kasaya 54, J. Rodríguez.
9 Madonna 54, D. Guzmán.
6 Monopolia 54, R. Cárdenas.
2 Pepita 54, J. Araya.
1 Piramidal 54, A. López.
3 Tarragona 54, Julio González.

3.a CARRERA. — 1.500 metros.
20 Niblinto 58 kilos, R. Cárdenas.
12 Espartana 57, Av. González.
11 Centinela 56, M. Jara.
16 Excepción 56, Juan González.
10 Tommy 56, J. Morales.
14 Prince Noir 56, M. Ocampo
15 Jefferson 55, Ab. Silva.
4 Muticao 55, Julio González.
2 Paliza 55, A. López.
9 Ginger Ale 54, J. Rodríguez.
6 Kandahar 53, S. Arellano.
18 Aliviol 53, C. Rebolledo
21 Baritina 52, E. A. Vásquez
17 D. de York 51, R. Olguín.
5 Sureña 51, N. N.
1 Clásica 48, C. Moreno.
22 Novadora 50, C. Parra.
13 Raco 49, R. Blanchet.
19 El Alcázar 49, O. Gutiérrez.
7 Mussete 49, L. Jara.
8 Fueguina 49, M. Salazar.
23 Rabieta 48, R. Silva.
3 Imparcial 46, Hugo Jara.

4.a CARRERA. — 1.500 metros.
5 Montreal 57 kilos, N. N.
3 Armerillo 56, G. Sepúlveda.
18 Cadí 56, J. Villa.
15 Cherry Brandy 56, L. Jara.
9 Festal 50, C. Moreno.
4 Afghan 55, F. Santander.
16 Noctorella 53, E. Orellana.
11 Puntilla 53, L. A. Morgado.
12 Vuchan 53, R. Olguín.
13 Evolina 53, A. Jacial.
8 Mister Jack 52, M. Ocampo.
6 Providencia 52, J. 2.o Olivares.
7 Tokio 51, E. Saavedra.
17 El Capucha 50, E. A. Vásquez.
10 Piduco 50, J. Rodríguez.
2 Nieve 49, E. Canales.
1 R. Reward 49, O. Gutiérrez.
14 Tangetona 49, N. N.

5.a CARRERA. — 1.500 metros.
3 Ismir 62 kilos, E. Asenjo.
13 Intrépido 57, Julio González.
2 Tonada 57, H. Inda.
5 Good Luck 56, M. Quezada
7 Hipatia 54, R. Bustamante.
14 Caloría 55, J. Rodríguez.
6 Infidente 55, N. N.
11 Marisol 55, J. Villa.
12 Fersen 54, M. Ocampo.
8 El Cacique 52, R. Silva.
Katinka 52, N. N.
9 Lusinge 52, L. Soto.
17 Pirineu 55, F. Irigoyen.
6 Sulermann 51, Ab. Silva.
18 Titú 51, F. Valls.
10 Calamidad 50, L. Jara.
1 Wardonia 50, E. A. Vásquez.
4 Mde. Bolland 49, S. Arellano.

6.a CARRERA. — 1.500 metros.
5 Romance 57 kilos, G. Sepúlveda.
6 Guapo 56, Juan González.
11 Quilaco 55, F. Irigoyen.
4 Tarambana 55, L. A. Morgado.
12 Claudina 54, J. Rodríguez.
1 Amuleto 53, Ab. Silva.
16 Carolus 53, Héctor Jara.
15 Las Delicias 53, M. Salazar.
13 Rass Tafari 53, N. N.
3 Pampino 51, A. López.
7 Nortina 50, J. 2.o Olivares.
14 Rondana 50, A. Jacial.
8 Salto de Agua 49, J. García.
10 Ventisquero 49, M. Ocampo.
9 Mito 48, R. Olguín.
2 Vaquería 48, L. Jara.

7.a CARRERA. — 1.500 metros.
13 Ingenuo 58 kilos, J. Morales.
3 El Porro 51, C. Rebolledo.
8 Dalcahue 55, J. Herrera.
9 Kobi 54, M. Quezada.
6 Kurul 54, L. A. Morgado.
10 Mailito 53, H. Inda.
12 Mississipi 53, R. Cárdenas.
1 Ethiopie 52, R. Olguín.
7 Le Magicien 52, M. Ocampo.
5 Blanca Nieve 50, J. 2.o Olivares.
11 Sus 48, N. N.
2 Honorio 47, E. Canales.
4 Salacia 46, L. Jara.

8.a CARRERA. — 1.500 metros.
15 Zita 57 kilos, E. Asenjo.
14 Cedrowa 55, M. Ocampo.
13 Lombieres 56, G. Sepúlveda.
12 Bombón 54, M. Quezada.
4 Pinchonga 54, Ab. Silva.
3 Tanque 53, L. A. Morgado.
5 Viento Fresco 53, R. Cárdenas.
9 Allipen 52, Juan González.
11 Nogada 52, J. 2.o Olivares.
1 Oberdan 52, E. A. Vásquez.
2 Agarrón 51, E. Canales.
16 Milonguera 51, Hugo Jara.
10 Chartreuse 50, N. N.
8 Moctezuma 50, L. Jara.
7 Bergerac 49, O. Gutiérrez.
6 Valebis 49, N. N.

9.a CARRERA. — 1.500 metros.
2 Kaput 56 kilos, E. Asenjo.
11 Oporto 49, J. 2.o Olivares.
14 Talquipén 55, H. Inda.
6 Ya Voy 54, M. Araneda.
10 Belcebú 53, M. Ocampo.
13 T. Clipper 53, F. Santander.
9 Cute Eyes 52, Ab. Silva.
4 Far Molto 51, N. N.
5 Caruso 50, G. Sepúlveda.
8 César Borgia 50, L. Jara.
1 Crispín 50, A. López.
7 Faucigny 50, E. A. Vásquez.
3 Parisién 50, R. Olguín.
12 Niágara Falls 47, E. Canales.

MAÑANA JUGARAN LOS TEAMS DE WATERPOLO DEL BADMINTON Y REGATAS DE VALPARAISO

EN UN MATCH QUE CORRESPONDE AL CAMPEONATO NACIONAL

Además de este encuentro, se desarrollará en la piscina del Stade Francais un programa de natación, organizado por la Asociación de Santiago

Un buen programa de natación anuncia la Asociación de Natación de Santiago, para mañana a las 18.30 horas, en la piscina del Stade Francais.

Este festival comprende como número básico un match de waterpolo por el Campeonato Nacional, entre los equipos superiores del Badminton, de Santiago y el club de Regatas de Valparaíso.

Seguramente el match deberá asumir interesantes alternativas, por cuanto ambos cuadros se presentarán integrados por sus mejores elementos y despues de haber estado sometidos a un riguroso entrenamiento. Asimismo vale destacarse el notable triunfo que obtuvo el Badminton el domingo en Valparaiso, por la cuenta de 5 goles contra 2. En lo que se refiere al team del club Regatas, es bien sabido que es uno de los cuadros más poderosos del país.

PRUEBAS DE NATACION

Con el fin de darle mayor realce a la reunión, se incluirán en el programa varias pruebas de natación en las que intervendrán destacadas figuras, en especial en las pruebas reservadas para damas, donde veremos expedirse nuevamente a Doris Allan, Jean Mac Farlane, Anny Hardy, Isabel Hillis, etc.

Tal como el domingo último, la piscina del Stade contará con un poderoso equipo de reflectores.

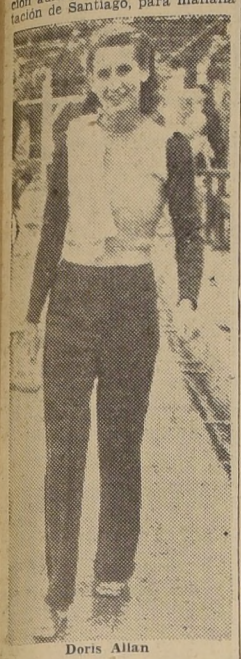

Doris Allan

Hann Hardy

Hoy se festeja a los ecuatorianos

Once-comida le ofrecerá el D. Frutera

Esta tarde, se llevará a efecto la manifestación que ofrece el Deportivo Frutera en honor de la delegación ecuatoriana de football.

A este acto, que se efectuará, a las 19 horas, en la Quinta Santa Nicolasa, han sido invitados los miembros de la Federación de Football de Chile, Cónsul de Ecuador, dirigentes deportivos y representantes de la prensa local.

El punto de reunión está fijado, a la hora mencionada en Avenida Brasil 1290.

DE GOAL A GOAL

Anteayer en la noche debieron reanudarse las sesiones ordinarias de la Asociación Central de Footbail de Santiago. Fracasó esta reunión por falta de número. Sólo concurrieron los señores Claudio Vicuña, director, y Oscar de la Cruz, secretario. Se ha citado nuevamente para el viernes, a la hora de costumbre.

—Farfán el que fuera puntero derecho del cuadro profesional del Magallanes, se establecerá en Concepción, y es posible que actúe por el team Minerales, de Lirquén, que recién empieza este año a competir con los "grandes" del football penquista.

—Domingo Arrillaga, que vino a Chile como entrenador del seleccionado peruano en el Campeonato Sudamericano, se quedará en Concepción.

—David Ruiz, el insider del Audax Italiano, regresará a la capital en los primeros días del mes próximo. Fué a Punta Arenas, con autorización de los "verdes" a visitar a sus familiares. Seguirá en su mismo club.

—Roco, el nuevo puntero izquierdo que tendrá este año Audax—, y de quien se dice que será una revelación—, se encuentra ya en Santiago, procedente de Villa Alegre. Como anécdota, se cuenta que llegó precisamente el día del match de Chile con Argentina y se perdió a la salida del espectáculo. No conocía la capital.

—Si no vuelven Montaperto y Mocciola al cuadro de colonia, se piensa dejar a Draiman como winger. Soto, el zaguero de la división especial, sería siempre el suplente de Ascanio Cortés, en caso que éste no se halle en buenas condiciones físicas.

—Raúl Toro, el mejor centro delantero chileno cumplirá su contrato como jugador profesional en estos días. Hace dos años, el crak pidió 15 mil pesos por renovar su permanencia con Santiago Morning.

—Al Santiago le cuesta alrededor de 25 mil pesos la traida de cuatro players de Buenos Aires, más el entrenador de Mare.

—Manzini, arquero de Argentinos de Quilmes, ha recibido ventajosas proposiciones para actuar por un club chileno. Debe recordarse que, en Buenos Aires, Manzini era titular de aquélla institución, y Diano, que ahora está en el Santiago National-Juventus, lo suplía.

—El directorio del Club Colo Colo ha manifestado oficialmente que este año tendrá como entrenador de su cuadro de honor a Platko, que ya estuvo con los albos hace algunas temporadas.

—Máximo Lobatón declaró a su llegada a Lima que por el único club que jugaría, en caso de irse del Alianza, sería por el Atletico Lanús, de Buenos Aires.

—Colo Colo envió ayer un cable a Argentina pidiendo la venida del centro half Héctor García, de Huracán, lo antes posible. — BYE.

Una aclaración de la A. de Natación

Respecto a una información aparecida en nuestra edición de anteayer y en la que dimos cuenta de los inconvenientes puestos en la entrada del Stade Francais a un redactor de LA NACION, la Asociación de Natación de Santiago, nos ha enviado la siguiente comunicación:

"Señor Jefe de la Sección Deportes del Diario LA NACION.

Presente.

Muy señor nuestro:

El Directorio de esta Asociación ha tomado debida nota del artículo aparecido en la edición de LA NACION, de hoy que se refiere al control de la puerta en el Torneo de Natación, organizado por esta Dirigente el domingo pasado.

Junto con expresarle nuestras excusas por el incidente habido, nos permitimos manifestarle que no ha existido intención de dificultar la labor de la prensa, sino al contrario, es propósito de este Directorio, mantener un estrecho contacto con los círculos periodísticos, en interés de ambas partes.

Con la seguridad que en el futuro no se repetirán incidentes de esta naturaleza, saludan a Ud. muy atentamente sus Ss. Ss.

Asociación de Natación de Santiago. — (Fdos.). — H. E. Karstegl M., presidente; Jorge Herrmann K., secretario Hon."

DIVISION ESPECIAL DE COLO COLO CON HIPODROMO CHILE

Mañana, a las 17 horas, en la cancha del Hipódromo Chile, se jugará un encuentro amistoso de football, entre el equipo de División Especial de Colo Colo, y el Deportivo Hipódromo Chile.

Como semifondo, actuarán, a las 17 horas, el elenco B. del Hipódromo Chile, frente al equipo juvenil de los albos.

NO ES SOCIO DEL DEPORTIVO ARAUCO DE PROVIDENCIA

Nota que nos envía el señor Arturo González

Del señor Arturo González hemos recibido la carta cuyo texto reproducimos en seguida:

"Señor

Jefe de Deporte de "La Nación".

Muy señor mío:

Presente.

Me he permitido dirigirme a usted con el objeto de manifestar públicamente que no he pertenecido a los registros del club deportivo Arauco, de Providencia. Fui socio del Gimnástico Arturo Prat hasta el 1.o de febrero del año en curso, fecha en que renuncié a esta entidad.

Saluda atte. a Ud. — (Firmado). — ARTURO GONZALEZ G.".

CLUBES CICLISTAS CHACABUCO Y CHILE ACTUAN EL DOMINGO

UN TORNEO EN EL VELODROMO DE SANTA LAURA

Un torneo ciclista que promete alcanzar buen éxito, se llevará a efecto el domingo en el velódromo del Estadio de Santa Laura y en el que participarán los mejores elementos de los clubes Chacabuco y Chile.

En este certamen se pondrá en disputa un trofeo, donado por la comisión de celebración de las Bodas de Plata de la Sociedad "Juan Dávila Baeza".

El programa, es el siguiente:

800 metros para infantiles, de 6 a 9 años.

6.000 metros, novicios, dos llegadas.

2.000 metros juveniles, dos llegadas.

15 minutos individuales, tercera categoría, tres llegadas.

Milanesa australiana, cuarta categoría.

1.000 metros contra reloj, primera y segunda categorías.

25.000 metros, para todo competidor, 5 llegadas.

TORNEO DE FOOTBALL DEL INES DE SUAREZ

El club deportivo Inés de Suárez nos encarga poner en conocimiento, que aún se encuentran abiertas las inscripciones para el campeonato que ha organizado y que se iniciará en breve tiempo más.

Los representantes de las entidades interesadas pueden dirigirse a la calle León 1255.

Se reorganizará la A. Textil de Football

Importante sesión habrá mañana

Por iniciativa de algunos dirigentes pertenecientes a clubes textiles de football, en una reunión privada, efectuada la semana pasada, acordaron reorganizar la Asociación, para así marchar en conjunto con la sección baskeball.

Se cree que las competencias oficiales de football resultarán un verdadero éxito si se reorniza esta sección, ya que en la capital existen clubes que están inactivos a falta de una dirigente bien organizada.

UNA CITACION

Con el objeto de formalizar esta iniciativa, se cita para mañana a las 21 horas, en San Francisco 668, a los presidentes de los siguientes clubes: Sederías Atles, Tejidos El Salto, Téxtil Lourdes, Chile Industrial, Deportivo Yarur, Kansory-Tex, Textil Ananías, Deportivo Kattas, Sederías Chile, Deportivo Sédylan, Deportivo Franklin, De Vicente Hnos., Deportivo Favés y a los que desean afiliarse a esta dirigente.

Para póder tómar parte en esta reunión, cada presidente deberá presentar su respectivo poder.

BUEN FESTIVAL DE FOOTBALL HABRA EN EL EST. FERROVIARIO

Un festival deportivo que, seguramente alcanzará lucidas alternativas, tendrá lugar el domingo en el Estadio Ferroviario.

Como número de fondo de la reunión, se jugará un match entre el equipo de división especial de Colo Colo y el team de honor del Ferroviario.

El programa completo que se desarrollará es el siguiente:

14.30 horas: Equipo especial de Colo Colo, con Ferroviario B.

15.30 horas: Primeros equipos del Walter Muller y Fábrica de Sacos.

16.45 horas: División Especial de Colo Colo, con primer equipo del Ferroviario.

EL SABADO EMPIEZAN A ACTUAR EN EL STADE FRANCAIS LOS CRACKS DEL TENIS

El campeonato de la Zona Central entra así a una de sus etapas de mayor interés

PROGRAMAS OFICIALES

En la tarde del próximo sábado, continuará desarrollándose el Campeonato de Tenis de la Zona Central, certamen que en su próxima etapa, nos brindará partidos de primera categoría y de la División de Honor.

Stade Francais, entidad organizadora del certamen se ha preocupado especialmente de las formas orgánicas de este Campeonato, tanto que varias innovaciones serán puestas en práctica en él, como una manera de obtener un más expedito desarrollo de la competencia.

EN LA SERIE DE HONOR

Por la Serie de Honor de singles veremos actuar a elementos de los méritos de Efraín González, Perico Facondi, Renato Achondo, Andrés Hammersley, Salvador Deik, Marcel Taverne, Elías Deik, Lionel Page Ricardo San Martín y otros que en número total de 15, deben ofrecer una serie de partidos de la más franca atracción.

En la primera categoría se ha congregado también un buen número de players, entre los que cabe destacar a Lorenzo Doharcabal, Omar Pabst, Raúl Bulnes, Hipólito Vallejos, Hernán Fuenzalida, Gonzalo Marín, Enrique Roa, Ricardo Besa, Rosauro Salas, y otros.

PROGRAMAS OFICIALES

Damos en seguida los programas oficiales que se desarrollarán el sábado y domingo:

Sábado.— 14.30 horas: W. Mac Dermontt con José Gatica; Chito Sanhueza-Jorge Molina, con L. Schleede-M. Valenzuela; J. Sabaté-A. Comparini, con G. Stutzin-J. Freund; Gonzalo Marín, con Omar Pabst; H. Vallejos, con R. Arana; Marta Harris, con Estela Pizarro.

15.30 horas: Víctor Villalobos, con Humberto Becerra; Santiago Guell-R. Flores, con Luis Perrin-G. Baeza; Renato Achondo, con Miguel Jara. Arbitro, H. Fuenzalida; Irma Covarrubias-A. Trullenque, con Olga Munizaga-Marcelo Taverne, árbitro V. Matetich; Blakeney Gubbins, con Martín Delporte; Marta Quenelle, con Elsa Hegewaldt.

16.30 horas: Oscar Ahues, con Eduardo Goic; F. Córdoba-M. Van Kilsdonk, con F. Osorio-J. Díaz; Ricardo Lizana, con Andrés Hammersley, árbitro R. Salas; Alfredo Yunis, con Gmo. Gómez; Fco. Duchesne, con Luis Astaburuaga; Jean Dagg, con Violeta Delporte.

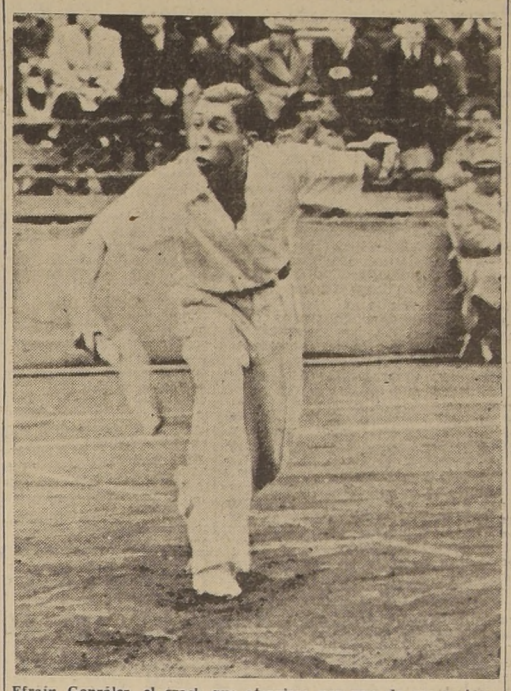

Efraín González, el crack que atraviesa por uno de sus mejores momentos. Juega el sábado

Domingo.— 9 horas: Jorge Alvarez-J. Laporta, con J. Ramírez-F. Montecinos; H. Achondo-Rob. Lizana, con J. Calixto-A. Comparini; A. y H. Fuenzalida, con Laura Espinoza-Fco. Abad; L. Doyarcabal, con Víctor Yunis; H. Becerra-J. Bravo, con F. Sabaté-P. Llorens; E. Arana-R. Caballero, con A. Hevia-A. Alday.

10 horas: Hidalgo-H. Gramegna, con A. Riquez-E. Goic; O. Pabst-A. Ilharreborde, con R. Arana-A. Chanéz; Tomás Facondi, con Lionel Page, árbitro Sergio Reid; Rosa Yunis, con Olga de Munizaga; Rosauro Salas, con Oscar Cortés; Dalila González, con María Arriagada.

11 horas: Florencio Tornero, con Enrique Roa; Luis Achondo con Armando Lagunas; Ricardo San Martín, con Marcelo Taverne, árbitro B. Gubbins; Olga Latrille, con Irma Covarrubias; Miguel Jara, con Ricardo Besa; Marta Eyquem, con Eugenia García.

14.30 horas: Manuel Ahumada, con Franklin Osorio; A. Riquez, con Jorge Molina; C. Valenzuela, con E. Marcoleta; Carlos Orrego F., con E. Prado; R. Balbiers, con G. Stetcher; Hernán Moreno, con Olegario Aguillera.

15.30 horas: F. Philippi-A. Oyarzún, con I. Libelinsky-J. Grossman; F. Rousseau-J. Fernández, con Fco. Escobar-L. Hidalgo; Salvador Deik, con Joaquín Harnecker, árbitro Rosauro Salas; A. Ilharreborde, con W. Silvertein; ganador Fco. Duchesne, con L. Astaburuaga, con Rob. Lizana; gan. E. Goic, con O. Ahués, con Juan Laporta.

16.30 horas: R. Molina-L. González, con S. Munizaga-Sergio Reid; Mateo Delporte-Zoltan Bernarth, con W. Mac Dermott-P. Saint Marie; Efraín González, con Alfredo Trullenque, árbitro H. Fuenzalida; Raúl Bulnes, con Rob. Ossandón; O. Cortés, con J. B. Ohaco; Luisa Lillo-Stgo. Guell, con Eugenia García-C. Escanilla.

Perú designó su equipo de basketball

Otras noticias del deporte exterior

LIMA, 11. — (U. P.). — La Federación Peruana de Basketball, ha designado el equipo oficial que la representará en el torneo por la Copa Perú, que se disputará en Santiago de Chile.

Está integrado por Fernando Ruiz, Mauro Garcés, David Descalzo, Alfredo García, Luis Jacob, César Dávila, Guillermo Strat, Octavio Reyes, Luis Sánchez y César Giusti. Además, en caso de obtenerse el dinero necesario para ello, irían otros cuatro jugadores: Luis Vergara, Tito Drago, Miguel Calderón y Eduardo Airaldi. Presidirá la delegación el señor Carlos Boy y la acompañarán, además, Javier Riglos, como secretario; el árbitro Portilla, el entrenador norteamericano Rowland Browne y el médico oficial doctor Juan Escudero Villar. Partirán a bordo del "Aconcagua", el 20 de marzo.

RIO DE JANEIRO, 11. — (U. P.). — Las autoridades de la Federación Brasileña de Basketball, quedaron sorprendidas ante la fijación de la última semana de abril, como fecha para disputar en Mendoza el Campeonato Sudamericano.

La Federación Brasileña no ha recibido invitación hasta el momento, y si la recibiese, no tendría tiempo para preparar el equipo que participaría en el torneo.

NUEVA YORK, 11. — (U. P.). — Tony Sarullo ganó por puntos al púgil argentino, Carmelo Fenoy. El match fué concertado a ocho rounds y se efectuó en St. Nicholas Arena.

Con esta pelea, Fenoy ha hecho su debut en Estados Unidos.

NUEVO DIRECTORIO DEL UNION ARAUCO

En su última asamblea general, el Unión Arauco eligió su nueva mesa directiva, la cual quedó formada por las siguientes personas:

Presidente, señor Vicente Ruiz Bravo; vicepresidente, señor Gustavo Torres Cereceda; secretario de correspondencia, señor Roberto Arellano Grez; secretario de actas, señor Armando Carvajal; tesorero, señor Armando Titilah; protesorero, señor Carlos Marchant; directores, señores Ismael Meza, Adolfo González y Eduardo Aravena.

Este directorio celebrará hoy, a las 21 horas, su primera sesión.

Una mujer intentará raid ciclista a Buenos Aires

La acompañarán dos socios de su club, el Jorge Meléndez.— Ayer partieron

A las 11 horas de ayer, se dirigieron a Buenos Aires, los ciclistas Gaspar Hermosilla e Ismael Estay Jofré. Este último va acompañado de su esposa, señora Elena Sepúlveda de Estay.

Estay que junto con sus acompañantes pertenecen al club deportivo Jorge Meléndez, de esta capital, mantenía hasta hace poco, el tiempo record en la distancia, la que cubrió el año pasado en 11 días, 5 horas. Este record fué superado recientemente por el equipo de ciclistas ferroviarios, que realizaron la prueba en nueve días.

La señora Sepúlveda, por primera vez participa en un raid de tan largo aliento, pero se sometió a una rigurosa preparación para llevar a feliz término la empresa iniciada, que no ha sido emprendida hasta ahora por ninguna aficionada.

ASAMBLEA GENERAL DE SOCIOS DEL CLUB COLO COLO

El directorio del club Colo Colo ha convocado para hoy a asamblea general de socios, en su secretaría de Estado 33, para tratar la siguiente tabla: contratación de jugadores; alza de la cuota mensual; nueva sede social y Estadio propio.

Esta asamblea tendrá lugar a las 20 horas, en primera citación y a las 21 horas, en segunda.

CITACIONES

CLUB CICLISTA CHACABUO. — Sesión de directorio, hoy a las 21 horas, en el local de costumbre.

DEPORTIVO JORGE MELENDEZ. — Junta general, hoy a las 21.30 hs., en Santa Rosa 555.

DEPORTIVO ROBERTO ENCINA.—Sesión de directorio, hoy a las 22 horas, en Martínez de Rozas 3478.

CLUB CICLISTA CENTENARIO. — Reunión de directorio, hoy a las 21.30 horas, en el local de costumbre.

DEPORTIVO ARMANDINI. — Asamblea general, hoy a las 21 horas, en el local de costumbre.

LIVERPOOL WANDERERS.— Sesión de directorio, hoy a las 21.30 horas, en el local de costumbre.

COMITE PRO DEPORTE POPULAR. — Reunión general de delegados, hoy a las 21.15 horas, en Avenida Bernardo O'Higgins 3442.

BOCA JUNIORS. — Asamblea general, hoy a las 21.30 horas, en Cárter 2842.

DEPORTIVO VALDEBENITO. — Junta general, hoy a las 21.30 horas, en San Isidro 798.

CLUB CICLISTA VELOZ. — Reunión general, hoy a las 21 horas, en Riquelme 1133.

DEPORTIVO GERMANIA. — Asamblea general, hoy a las 21 horas, en Aurora Mira 849.

CLUB DE DEPORTES OLIMPIA. — Junta general, hoy a las 21 horas, en el local de costumbre.

MERITORIOS TRIUNFOS DEL DAVILA BAEZA EN HOCKEY EN PATINES

Significativos triunfos obtuvieron los dos primeros equipos de hockey sobre patines, del club Dávila Baeza, en los partidos jugados recientemente en la plaza de la Libertad.

En efecto, el equipo B se impuso al de la Defensa de la Raza por la cuenta de cuatro goles contra cero; y el cuadro de honor ganó por ocho a cero al del Chile.

RIVER PLATE F. C.

La directiva del Club River Plate, nos encarga poner en conocimiento de sus socios que la temporada de receso ha terminado.

Para el domingo próximo, los tres cuadros de football de esta institución han concertado partidos con los del Propa F. C. La reunión se iniciará, a las 14.30 horas.

TRAMITACION DE PASES EN EL BASKETBALL

La Asociación de Basketball de Santiago nos encarga hacer saber que el próximo sábado 15 termina impostergablemente la tramitación de pases; el 30 del mes en curso, las inscripciones de los clubes. Además, deben dar cumplimiento a lo dispuesto por la Federación, referente a la ficha médica, para que los jugadores actúen reglamentariamente en la presnte temporada.

Los clubes de la Sección Comercial deben remitir desde luego sus solicitudes de incorporación.

Los clubes de la Sección Infantil, pueden enviar las solicitudes de ingresos.

La Asociación celebrará el 23 del corriente, su 18.o aniversario. En esta fecha se hará entrega de los premios obtenidos por los jugadores que formaron el Seleccionado en el último Campeonato Nacional de Rancagua.

B O X

Esta noche se presentará un nuevo catcher chileno

Se trata del gigante Pedrito Barcovic que luchará en la Colchoneta del Caupolicán contra el Gorila González.— El popular Huaso Briones será el contendor del español Rodríguez

HACKEY Y EL GIGANTE ITALIANO ORLANDO EN EL MATCH DE FONDO

El público chileno empieza a comprender la belleza del espectáculo de Catch as Catch Can, y noche a noche llena la afición el amplio y moderno "Caupolicán". Venturino, que es uno de los más hábiles promotores, ha realizado este milagro; ha sacado al público santiaguino de su apatía, consiguiendo que sus catchers sean aplaudidos con entusiasmo.

LOS QUE LUCHAN ESTA NOCHE

El programa consta de cinco luchas, entre los más destacados catchers extranjeros y nacionales.

La atracción del programa será el combate entre Pedro Barcovic, el luchador chileno-yugoeslavo, quien se enfrentará en su debut al espectacular Gorila Español, Eugenio González.

Este combate deberá tener un desarrollo sensacional, pues el chileno-yugoeslavo, es un muchachote de fuerzas extraordinarias, habiendo tenido en el extranjero numerosas victorias contra hombres de primera categoría. Ahora tendrá un rival que es considerado en Buenos Aires como un hombre casi imposible de vencer. Se trata, pues, de un combate, entre dos catchers que están equiparados en fuerza y conocimiento.

EL PINTORESCO HUASO BRIONES

La afición espera con interés el nuevo combate de Renato Briones, llamado por sus admiradores el Huaso Briones. Este muchacho tiene un gran porvenir en la colchoneta. Es joven, valiente y de extraordinarias fuerzas. Además sus presentaciones siempre agradan a la afición por lo pintoresco de su trabajo.

Tendrá por rival al científico y fuerte español, Antonio Rodríguez. Para Briones esta lucha es bastante difícil.

EL MATCH DE FONDO

Será este combate una admirable exhibición de buen catch, pues Ismael Hackey, es considerado alegante y científico. Su contendor, el gigante italiano Orlando, une a sus fuerzas extraordinarias, conocimientos científicos de este violento deporte.

Campeones de Chile actúan en festival pugilístico del viernes en el T. Caupolicán

Raúl Lobos, Héctor Aguirre, Manuel Méndez y Jorge Molina lograron clasificación en el último campeonato nacional

DOCE PELEAS DE ELEMENTOS DEL BADMINTON Y ASOCIACION FERROVIARIA DE BOX

El viernes próximo en el ring del Teatro Caupolicán se efectuará el festival boxeril organizado por el Badminton B. C. en competencia con un fuerte equipo Ferroviario.

El anuncio de esta reunión ha despertado un justificado interés y tanto en el barrio Estación como en el barrio "Chino", hay marcado entusiasmo por esta competencia en que dos equipos compuestos por elementos de primer orden derimirán suprema-cía en una competencia que reviste caracteres de un acontecimiento extraordinario.

EL PROGRAMA COMPLETO

Damos a continuación el programa completo que se realizará esta noche, a las 22 horas, en la colchoneta del Caupolicán:

1.o Eduardo Cordero, chileno, con Humberto Cabrera, chileno.

2.o Renato Briones, San Fernando, con Antonio Rodríguez, Santiago.

3.o Estanislao Tac Tac, polaco, con Basil Caduc, rumano.

4.o Eugenio González, español, con Pedro Barcovic, chileno.

5.o Ismael Hackey, árabe, con Porfirio Orlando, italiano.

Entradas se pueden reservar en el Palacio de los Deportes o al teléfono 51376.

LA DEFENSA DE FERROVIARIOS

Los Ferroviarios contarán en esta oportunidad con un equipo compuesto por Raúl Lobos, campeón de peso medio de Chile; Héctor Aguirre, segundo campeón de peso gallo; Jorge Molina, tercero en la categoría pluma; Sergio Díaz, ex campeón, además Carvajal, Rubio, Gómez y otros que cuentan con medios competitivos apreciables.

EL BADMINTON TENDRA BUENA DEFENSA

El Badminton, esta vez contará con un equipo poderoso. Oscar Avendaño, Manuel Méndez, Aladino Remis, Mario Torres, Rolando Arias, Javier Osorio, Vicente Pérez y Carlos Díaz, son los puntos más altos de la defensa del Badminton B. C. en el difícil compromiso del viernes próximo.

EL PROGRAMA

El programa de peleas del viernes en el ring del Teatro Caupolicán, es el siguiente:

René Marchant, Badminton, con Francisco Bravo, Ferroviario.

Carlos Díaz, Badminton, con Roberto Itadi, Ferroviario.

Vicente Pérez, Badminton, con Tobías Araya, Ferroviario.

Lindor Marambio, Badminton, con Oscar Inostroza, Ferroviario.

Roberto Vásquez, Badminton, con Enrique Muñoz, Ferroviario.

Nicolás Córdova, Badminton, con Osvaldo Carvajal, Ferroviario.

Javier Osorio, Badminton, con Pelegrino Romano, Ferroviario.

Rolando Arias, Badminton, con Teófilo Gómez, Ferroviario.

Mario Torres, Badminton, con Jorge Molina, Ferroviario.

Luis Hausen, Badminton, con Sergio Díaz, Ferroviario.

Ladino Remis, Badminton, con Héctor Aguirre, Ferroviario.

Manuel Méndez, Badminton, con Raúl Lobos, Ferroviario.

Oscar Avendaño, Badminton, con Juan Rubio, Ferroviario.

EN EL MEXICO ACTUARA POR PRIMERA VEZ EL S. MIGUEL B. C.

El San Miguel B. C. de los registros de la Asociación de Box de San Bernardo, actuará el sábado próximo, en el ring del México B. C., calle San Pablo 1617.

El programa que se confeccionará será compuesto de ocho encuentros, entre los más destacados elementos de las citadas instituciones.

Los concertadores de peleas de ambas colectividades se reunirán esta tarde para elaborar el programa en referencia, el que daremos a conocer mañana.

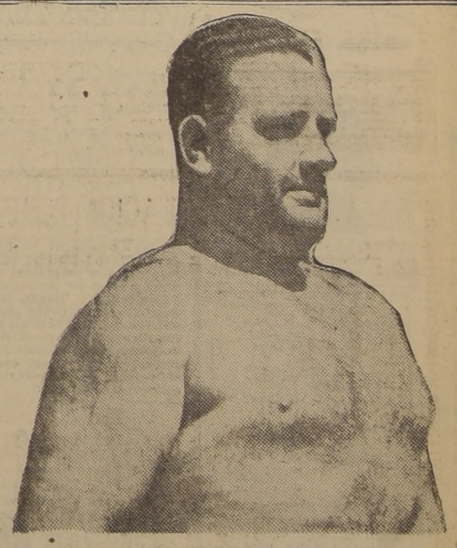

El gorila español que actúa esta noche contra el chileno-yugoeslavo Pedro Barcovic

COMPRAMOS
BOLETOS EMPEÑO Y TODA CLASE DE JOYAS, ORO Y PLATINO
"EDIZMOR" SAN ANTONIO 323

EL MERCADO DE VALORES

Movilidad en casi todos los valores demostró la Bolsa de Comercio en sus ruedas de ayer. Hubo transacciones de importancia en los títulos industriales, especialmente en Copec y Vapores.

También se hicieron operaciones de alguna importancia en mineros, sobresaliendo las realizadas en Punitaqui, Monserrat y Schwager.

En bancarios y ganaderos hubo relativamente escaso movimiento.

En bonos se hicieron 632,000 nominales.

Los precios cerraron firmes. Hubo 22 alzas contra 5 descensos.

OPERACIONES EFECTUADAS AYER

PRIMERA RUEDA

20000 Hip. Valp., 8-1, OD., 87 3|4; 451000 Deuda Int., 7-1. 73 3|4; 210 Banco de Chile, 254; 145 Banco Español, 147; 70 Seg. Nacional, 82; 100 Fuegos, 265; 50 Fuegos, 264; 800 P. Concepción, Mzo. 27, 32 1|2; 1200 Ref. Viña, 99; 100 Ref. Viña, Mzo. 27, 99; 1000 Ref. Viña, Abr. 10, 99 1|2; 1000 Cristales, Abr. 10, 34; 500 Vidrios Planos, Mzo. 27, 24 1|2 400 Vidrios Planos, Abr. 10, 24 3|4; 200 Vidrios Planos, 24 1|2; 1300 Vidrios Planos, 24 1 2; 200 Cervezas, 113 1|2; 1000 Cervezas, Mzo. 27, 114; 200 Tej. Salto, 35; 100 Tej. Salto, Mzo. 27, 35; 800 Lamifún, Abr. 10, 35; 1000 Onix, 2 1|2; 100 Copec, Abr. 10, 25; 800 Copec, Mzo. 27, 25; 700 Copec, Mzo. 27 25; 4500 Copec, Abr. 10, 25 1|2; 2000 Copec, Abr. 10, 25 5|8; 1000 Copec, Abr. 10 25 3|4; 500 Monserrat, Abr. 10, 25; 200 Monserrat, OD., Abr. 10, 25; 400 Monserrat, Mzo. 27, 25; 300 Vapores, Abr. 10, 138; 1900 Vapores, Mzo. 27, 138; 100 Schwager, Mzo. 27, 85 1|2; 100 Schwager, Mzo. 27, 86 1|4; 1200 Schwager, Abr. 10, 86 1|2; 800 Schwager, Abr. 10, 87; 400 Schwager, Mzo. 27, 86 1|2; 500 Schwager, OD., Mzo. 27, 86; 600 Punitaqui, 47; 600 Punitaqui, Abr. 10, 47 1|4; 500 Punitaqui, Abr. 10, 47 1|2; 2500 Punitaqui, Abr. 10, 47 3|8; 500 Punitaqui, Abr. 10, 47 1|4.

FUERA DE RUEDA HASTA LAS 12 HORAS

15000 Caja, 1934, 6-3|4, 74; 1000 Caja, 1934, 6-3|4, 74 1|4; 20000 Caja, 6-3|4, 73 1|4; 300 Cerro Gde., Abr. 10, 20 1|2; 300 Cerro Gde., 20 1|2; 1000 Lota, Abr. 10, 40; 1000 Lota, Abr. 10, 39 3|4; 1000 Schwager, Abr. 10, 37; 500 Schwager, Mzo. 27, 86; 200 Schwager, Abr. 10, 87; 200 Disputadas, Abr. 10, 41 3|4; 300 Tocopilla, Abr. 10, 38 1|2; 200 Monserrat, Abr. 10, 25 1|2; 1000 Monserrat, Abr. 10, 25 3|4; 700 Monserrat, Mzo. 27, 25 3|4; 1000 Monserrat, Abr. 10, 25 7|8; 50 Vapores, Abr. 10, 137; 100 Vapores, 137 1|2; 3400 Uniformes, Abr. 10, 24 1|2; 200 Tabacos, Mzo. 27, 142 1|2; 100 Tabacos, Mzo. 27, 142 1|4; 1000 Lamifún, Mzo. 27, 35; 900 Cervezas, Mzo. 27, 114; 1200 Cristales, Abr. 10, 34; 200 Cristales, 34; 500 Cristales, Mzo. 27, 34; 500 Vidrios Planos, Abr. 10, 25; 500 Copec, Mzo. 27, 25 3|4; 500 Copec, Abr. 10, 25 3|4; 2500 Punitaqui, Abr. 10, 47 1|4; 1000 Punitaqui, Mzo. 27, 47 1|4; 500 Punitaqui, Mzo. 27, 47 1|4.

SEGUNDA RUEDA

2000 Caja 1934, 6-3|4, OD, 74; 6000 Caja, 6-3|4,73; 1000 Hip. Ch., 6-1, 74 1|4; 22000 Hip. Ch., 6-1, 74; 2000 Paviment. 7-1, 69 1|4; 45000 Bonos Eléctr., 65; 16 Banco de Chile, 254; 255 Gass Stgo, 59 1|2; 634 Gas Stgo., 60; 1250 Eléctr. Ind., 39 1|2; 400 Eléctr. Ind., 39; 500 Metalúrgica, 22 1|2; 25 Cartones, OD, 37; 350 Abr. 10, 37 1|4; 300 Ch. Eléctr. Pref. OD, 5; 500 Cristales, 33 4|4; 400 Copec, 25 1|2; 1900 Copec, Mzo. 27, 25 3|4; 300 P. de Lobos, Abr. 10, OD, 131 1|2; 100 Fuegos, 265; 200 Gente Gde, Abr. 10, 155; 100 Cervezas, Mzo. 27, 113 1|2; 100 Cervezas, Abr. 10, 114; 100 Tabacos, Mzo. 27, 143; 100 Tabacos, 143; 100 Tabacos, Abr. 10, 143 1|2; 200 Ref. Viña, Mzo. 27, 99 1|4; 200 Ref. Viña, 99; 200 C. Melón, 82; 900 C. Melón, N|E, Mzo. 27, 82; 200 Pizarreño, 44; 500 Pizarreño, Abr. 10, 44; 200 Lota, Mzo. 27, 39 1|2; 2000 Monserrat, Abr. 10, 26; 300 Disputadas, 42; 1000 Lamifún, Abr. 10, 35; 1000 Schwager, Abr. 10, 86; 1500 Schwager, Abr. 10 86; 100 Vapores, Abr 10, 139; 2200 Vapores, Abr. 10, 139 1|2; 1100 Vapores, Mzo. 27, 139; 2700 Punitaqui, Abr. 10, 46 3|4; 2000 Punitaqui, Abr. 10, 46 3|4.

FUERA DE RUEDA HASTA LAS 16.30 HORAS

200 Tej. Salto, 35; 900 Vapores, 140 px; 800 Vapores, 140 m; 100 Vapores, 141 px; 500 Vapores, 140 1 2 m; 100 Vapores, 140; 100 Vapores, 141 m; 300 Vapores, 141 1|2 px; 1000 Monserrat, 26 px; 2000 Monserrat, 26 1|4 px; 900 Monserrat, 26 m; 100 Monserrat, 26 1|8 px; 100 Schwager, 86 px; 500 Punitaqui, 46 1|2 m; 1000 Punitaqui, 46 1|2 pr; 500 Punitaqui, 46 1|4 px.

TERCERA RUEDA

33000 Hip 6-1, 74; 19000 Hip. Valpso., 74 1|2; 5000 Paviment., 69 1|2; 600 Caupolicán, 35 3|4 m; 100 Bco. Español, 148; 250 Panimávida, 40; 700 C. Melón, 82 px; 500 Cristales, 33 3|4; 125 Gas, 60; 600 Mademsa, 22; 100 Vidrios, 29 1|2 OD; 500 Mecánica, 85 px; 4000 Vapores, 142 px; 500 Vapores, 141 m, OD; 500 Vapores, 142 px, OD; 1000 Punitaqui, 46 3|4 px; 200 Punitaqui, 46 1|2 m; 1400 Punitaqui, 46 3|4 px; 1100 Punitaqui, 46 7|8 px; 2000 Andacollo, 4; 500 Disputadas, 42 px; 300 Punitaqui, 47 px; 200 Punitaqui, 47, px. OD.

OPERACIONES EN VALPARAISO

Primera Rueda

30000 Valp. 8-1, 38. 200 Gas Valp., 62; 50000 Deuda Int. 7-1, 74; 2600 Schwager, abr. 10, 85 1|2; 1500 Schwager, abr. 10, 86; 100 Schwager, mzo. 27, 85; 3|4; 100 Schwager, abr. 10, 86 1|2; 200 Cervezas, abr. 10 114; 100 Cervezas, abr. 10, 114 1 2; 200 Cervezas, mzo. 27, 114; 100 Cervezas, abr. 10, 115; 300 Vidrios, mzo. 27, 24 3|4, 100 P. de Lobos, mzo. 27, 128; 100 P. de Lobos, mzo. 27, 128 1|2; 100 P. de Lobos, mzo. 27, 129; 400 Lamifún, 35 1|8; 500 Interoceánica, abr. 10, 210; 200 Vidrios Pls., abr. 10, 25; 200 Copec, mzo. 27, 24 3|4; 500 Copec, mzo. 27, 25; 200 Copec, mzo. 27, 25 1|8; 500 Copec, mzo. 27, 25 1|4; 200 Copec, abr. 10, 25 3|8; 1100 Copec, abr. 10 25 1 2; 1500 Copec, mzo. 27, 25 1 2; 100 Punitaqui, mzo. 27, 47 1|8; 400 Punitaqui, abr. 10, 47; 2300 Punitaqui, mzo. 27, 47; 900 Lota, abr. 10, 39 1|2; 100 Ref. Viña, OD, abr. 10, 100; 300 Ref. Viña, 99 1|4; 100 Monserrat, mzo. 27, 25; 200 Monserrat, abr. 10 25 1|4; 4600 Enlozados, mzo. 27 22 1|2; 200 Enlozados, mzo. 27, 22 1|2; 500 Enlozados, abr. 10, 22 3|4.

Segunda Rueda

20000 Valp. 6-1, 75 100 Lamifún, abr. 10, 35 1|4; 100 Dropa, 99; 100 Interoceánica, Px. 211; 200 Interoceánica, Px., 212; 132 Co. Industr. mzo. 27, 38; 600 Cartones, 37 1|4; 200 Tabacos, OD, mzo. 27 143; 66 Enlozados, abr. 10, 22 3|4; 1000 Cartones, mzo. 27, 37 1|4; 2200 Copec, abr. 10, 25 3|4; 100 Vapores, abr. 10, 139; 200 Ref. Viña, abr. 10, 99 3|4; 100 P. de Lobos, abr. 10, 131; 1000 Caupolicán, mzo. 27, 36 1|2; 700 Andacollo, OD, 4; 100 Punitaqui, abr. 10, 47 1|4; 500 Punitaqui, 46 5|8; 400 Punitaqui, abr. 10, 46 1|2; 300 Schwager, mzo. 27, 85 1|2; 400 Schwager, abr. 10, 86; 700 Monserrat, abr. 10, 26; 300 Ast. Habas, abr. 10; 112; 300 Ast. Habas abr. 10, 113; 2900 Enlozados, abr. 10, 23; 1000 Enlozados, mzo. 27, 23; 500 Lota, abr. 10 39 5|8; 100 Cervezas, abr. 10 114 1|2; 200 P. de Lobos, abr. 10, 131; 900 P. de Lobos, abr. 10, 131 1|2; 200 P. de Lobos, abr. 10, 132; 300 Tabacos, mzo 27, 143; 400 Vapores, mzo. 27 139; 100 Enlozados, mzo. 27, 22 7|8; 300 Enlozados, abr. 10, 22 7|8; 200 Punitaqui, abr. 10, 47; 100 Punitaqui, 46 3|4; 100 Punitaqui, abr. 10, 46 5|8.

Informaciones comerciales e industriales del exterior

BOLSA DE VALORES

NUEVA YORK, 11.— (U. P.).— Mientras las acciones cerraron con mercado irregular y activo, transándose un total de 510.000 acciones, los bonos cerraron con precios y mercado irregulares.

La libra esterlina, cerró a 4.0350 dólares.

El caucho cerró a 21.87 centavos por libra, al contado.

El mercado de granos, cerró irregular.

El algodón bajó

El algodón tuvo bajas de 4 y 8 puntos; las entregas para marzo y mayo cerraron a 11.07 y 10.71 centavos por libra; las entregas al contado se transaron a 11.07 centavos. A primera hora hubo ganancias de hasta 55 centavos por bala.

El azúcar a plazo, en el mercado nacional, cerró con baja de 1 y 2 puntos, vendiéndose 378 lotes. Las opciones a plazo en el mercado internacional tuvieron baja de 1|2 y alza de 1|2 con venta de 30 lotes. El precio del azúcar sin refinar, al contado, siguió a 3.20 centavos por libra.

Los cueros cerraron con baja de 17 y 35 puntos; las entregas para marzo se transaron a 13.75-80 centavos por libra, en comparación con 13.92 centavos ayer.

NUEVA YORK, 11.— (U. P.).— Hubo irregularidad y bastante actividad en la sesión de hoy de la Bolsa de Valores; la primera se debió a las incertidumbres y temores sobre la posibilidad de conflictos del trabajo y también a que se espera que el departamento del Tesoro anuncie pronto sus planes para obtener 1.500.000.000 dólares en impuestos.

El mercado no respondió a la aprobación del proyecto de ayuda a las democracias, hecho que se descontaba.

El índice industrial promedio

(DE THE UNITED PRESS ASSOCIATIONS Y DE NUESTROS CORRESPONSALES EN EL EXTRANJERO)

Dow Jones cerró en 123.64; el índice ferroviario, cerró en 28.00

NUEVA YORK 11. (U. P.). — En la apertura de la Bolsa de Valores las acciones se mostraron con precios firmes y mercado activo.

Los bonos abrieron con alzas irregulares.

El algodón abrió con alzas para entrega inmediata; cotizándose a 10.78 centavos por libra para entrega en marzo.

La libra esterlina abrió a 4.0375 dólares.

NUEVA YORK, 11. (U. P.)— En la Bolsa de Valores a las 14 horas las acciones se mostraron con precios más bajos y mercado moderadamente activo.

ACCIONES Y BONOS

Los valores que se mencionan a continuación se cotizaron a los siguientes precios:

Addressograph Multigraph Co., no se cotizó; Alls Chelmers, 29 3|8; American Car y Foundry, 27 1|8; Blaw Knox Co., 8 1|2; Brigerport Brass Co., 11; Congoleum Nairn, 17 1|2; Eagle Pitcher Lead C., no se cotizó; Glidden Company, no se cotizó; Goodrich Company B. F., 13 1|2; Hecla Mining, 6; Hudson Bay Mining y Smelting, no se cotizó; Hupp Motor Car Corp., 0 3|8; Inspiration Copper, 11 1|2; National Acme Co., 19 3|4; National Distillers, 21 3|8; North American Aviation Inc., 14 7|8; Ohio Oil, 6 7|8; Remington Rand, 10 1|4; Republic Steel, 19 7|8; Servel Inc., 9 7|8; Stone y Webster, 7; Tinker Roller Beaking Co., 43; Twentieth Century Fox Films, 6 1|8; Underwood Elliot Fisher, 32 1|2; United State Gypsum, 64 1|2; United State Rubber, 23; Weston Electrical Instrument, no se cotizó; Westinghouse Air Brake, 20 1|2; Atlantic Coast Line, 15 5|8; Boeing Airplane, 16 1|8; Chesapeake Corp., no se cotizó; Consolidated Aircraft, 26 3|8; Curtiss Wrights, 27 1|8; Irving Trust, 11 1|4; John Menville, 58 3|4; Martin Glen Aircraft, 27; United Airlines, 13 3|4.

NUEVA YORK, 11. (U. P.)— Los valores que se mencionan a continuación se cotizaron a los siguientes precios:

Allied Chemical, 147 1|2; American Can, 84 3|4; American Foreign Power, 0.13|16; American Metals, 18 1|8; American Radiator, 6 1|8; American Smelting, 40; American Tel. y Tel., 165; American Tobacco "B", 69; American Wolen, 7 1|2; Anaconda Copper, 24 5|8; Andes Copper, no se cotizó; Armour Delaware Pref., 111; Armour III (A), 4 3|4; Armour III (Prior P.), 56; Atlantic Gulf Westindles, 18; Atlas Corporation, 6 7|8; Bendix Aviation, 35 5|8; Bethlehem Steel, 80; Canadian Pacific, 3 5|8; Case Threshing Machine, 50 1|2; Cerro de Pasco Copper, 31 1|2; Chile Copper, no se cotizó; Chrysler Motors, 68 1|8; Columbia Gas, 4; Consolidated Edison, 21 5|8; Continental Can, 37 3|8; Continental Steel, 19 3|8; Cuban American Sugar, 5 1|8; Du Pont de Nemours, 145; Eastman Kodak, 133; Electric Power y Light, 3 3|8; General Electric, 33 3|4; General Food, 36; General Motors, 43 3|8; Gillette, 3 1|4; Goodyear Rubber, 18 1|2; Hudson Motors, 3 3|4; International Business Machines, no se cotizó; International Harvester, 48 1|2; International Nikel, 25 7|8; International Tel. y Tel. Domestic, 2 1|8; International Tel. y Tel. Forein, 2 1|4; Kennecott Copper, 33 3|8; Kroger Grocery, 26; Lambert Corporation, 13; Lehmann Corporation, 21 1|2; Loew, 33; Lone Star Cement, 37; Missouri Kansas Texas Acc. Pref., 2 1|8; Montgomery Ward, 38; National Cash Register "A", 12 3|4; National Lead, 16 1|4; New York Central, 12 7|8; North American Corporation, 15 3|4; Otis Elevator, 16; Pacific Gas Electric, 27 1|8; Pan American Airways, 13 1|4; Paramounth Pictures, 11 3|8; Patiño Mines, 8; Pennsylvania Railroad, 23 3|8; Phillips Pet, 37 1|2; Public Service Ney Jersey, 26; Radio Corporation, 4 1 Reo Motors Voting Trust Cert., 1 1|8; Socony Vacuum, 8 3|4; Standard Brands, 6 1|4; Standard Oil California, 18 5|8; Standard Oil Indiana, 26; Standard Oil New Jersey, 34 7|8; Swift and Co., 22 3|8; Swift International, 18; Texas Corporation, 35 1|8; Texas Gulf Sulphur, 35 1|4; Union Carbide, 66 1|2; Unión Pacific, 77 1|2; United Aircraft, 38 3|4; United Fruit, 67 1|4; United Gas Improvement, 8 3|8; United States Leather, 3 7|8; United States Smelting, 57 3|4; United States Steel, 58 1|4; Warner Brother, 3; Warren Bros, 0.1|2; Westinghouse Electric, 97; Woolworth, 30 5|8; American Gas Electric (Curb), 28 1|4; Brazilian Traction (Curb), 3 7|8; Electric Bond y Share (Curb), 3 3|8; Niágara Hudson Power (Curb), 2 3|4; United Gas (Curb), 3 1|4; Bankers Trust, 54 1|4; Chase National Bank, 31 1|2; Firts National Bank Boston, 45 1|2; National City Bank, 26 3|4; Chile Bonds 6 o|o 1960, no se cotizó; Chile Bonds 6 o|o 1961, no se cotizó; Chile Caja 6 o|o 1931, no se cotizó; Chile Caja 6 1|2 o|o 1957, no se cotizó; Chile Caja 6 3|4 o|o 1961, no se cotizó; Chile Caja 6 o|o 1961, no se cotizó; Chile Caja 6 o|o 1962, no se cotizó; Perú Bonds 6 o|o 1960, 6 1|2; Perú Bonds 6 o|o 1961, 6 1|2; Perú Bonds 7 o|o 1962, no se cotizó; Lautaro 4 o|o 1975, no se cotizó.

Las ventas alcanzaron a un total de 510,000 acciones.

DEBENTURES

LONDRES, 11.— (U. P.).— Al cierre de los debentures del 5 o|o de la Corporación de Venast de Salitre y Yodo se cotizaron a razón de 72 1|2.

BONOS CHILENOS

LONDRES, 11.— (U. P.).— Los bonos chilenos del siete un medio por ciento de emisión de 1922, se cotizaron a razón de 13; y los del seis por ciento de emisión de 1926, se cotizaron a 13.

LAUTARO NITRATE Y CO.

LONDRES, 11.— (U. P.).— Las acciones ordinarias letra (A.) de la Lautaro Nitrate y Co., se cotizaron a razón de tres chelines y cero peniques.

ANGLO CHILEAN NITRATE Y CO.

NUEVA YORK, 11.— (U. P.).— Los bonos de la Anglo Chilean Nitrate y Co., del 4 1|2 por ciento de emisión de 1967 no se cotizaron.

CAMBIOS SOBRE LONDRES

LONDRES, 11.— (U. P.).— Cotizaciones de la libra esterlina, en moneda extranjera:

Estados Unidos, 4.03 dólares.
Finlandia, 195 marcos.
Suiza, 17.35 francos.
Suecia, 16.90 coronas.
España, pesetas preferidas, 37.25, vendedor, y 40.50, vendedor.
Japón, 14.50 yen.
Argentina, 17.04 3|8 pesos argentinos.
Portugal, 100 escudos.

CAMBIOS SOBRE NUEVA YORK

NUEVA YORK, 11.— (U. P.).— Cotizaciones de los cambios de hoy al cierre:

Canadá, 08500 dólares por dólares.
Italia, 5.05 centavos por lira.
Japón, 23.46 centavos por yen.
Suecia, 23.85 centavos por corona.
Suiza, 23.225 centavos por franco.
Libra esterlina, al contado 4.0350 dólares por libra esterlina.
Argentina, 29.78 centavos por peso.
Argentina, 23.10 centavos por peso, (no oficial).
Brasil, 5.15 centavos por milreis.
Chile, 3.50 centavos por peso.
Perú, 1.600 dólares por libra peruana.
Portugal, 4.01 centavos por escudo.

CAMBIO LIBRE

BUENOS AIRES, 11. (U. P.). — Cotizaciones del cambio libre:

COMPRADOR: dólar 4.30; libra esterlina 8.80; cien francos franceses 4.30; cien liras 11.60.

VENDEDOR: dólar, 4.34; lib. a esterlina 9.20; cien francos franceses, 4.70; cien liras, 12.60.

PLATA

LONDRES, 11. (U. P.) — La plata en barras se cotizó en este mercado a los siguientes precios:

Al contado, 23.3|8 peniques por onza; a dos meses 23.5|16 peniques por onza.

ANTIMONIO

LONDRES, 11.— (U. P.).— Cotizaciones del antimonio británico y extranjero, en toneladas, fueron las siguientes:

Antimonio británico:
Para entrega en bodega, al contado £ 1.06; a 90 días, 1.07.
Antimonio extranjero:
Para entrega en bodega, al contado £ 98; a 90 días, 99.

METALES

LONDRES 11. (U. P.). — He aquí las únicas operaciones en la Bolsa de los metales:

Estaño: al contado se cotizó de £ 268.1|4 a 268.1|2; a tres meses 267 a 267.1|4; cerrando a 268.1|2. Se vendieron 125 toneladas.

NUEVA YORK, 11.— (U. P.).— Al cierre de las operaciones en el mercado de los metales; los precios quedaron, como sigue, en centavos por libra:

Estaño:
Marzo, 51.80; abril, 51.70; mayo, 51.60; junio, 51.60; Tungsteno: 2.25, (la libra); Bismuto, 1.25; Zinc, 7.64; Plomo, 5.70.
Cobre, por tonelada (blud connecticut valley).
Interior, cerró firme y su precio final fluctuó entre 12 y 12 1|2.
Exterior, cerró sostenido y su precio final fluctuó entre 10 3|8 y 10 1|2.
Plata: 34.75, (centavos por onza).

NUEVA YORK, 11.— (U. P.).— Al cierre de las operaciones en el mercado de los metales, los precios quedaron como sigue, en centavos por libra:

Antimonio en barra, 99 o|o a 14.
Bismuto en barra, 99 o|o a 1.25.
Plata norteamericana, 99 o|o a 34.75 (centavos por onza).

LONDRES, 11.— (U. P.).— Cotizaciones de los metales:

Mercurio, la botella, (al contado), 50 chelines.
Tungsteno, la unidad, (al contado), £ 54 1|2.
Bismuto, las 560 libras, 1.25 dólares.

LINAZA

DULUTH, 11.— (U. P.).—La linaza, se cotizó en este mercado para entrega en mayo, a razón de 1.68 1|4 dólares por bushels:

WINIPEG, 11.— (U. P.).— La linaza se cotizó en este mercado para entrega en mayo, a razón de 1.70 1|2 dólares por bushel:

CAUCHO

NUEVA YORK, 11.— (U. P.).— Al cierre de las operaciones en el mercado del caucho en bruto, se registraron los siguientes precios, en centavos por libra:

Caucho, en plancha, 21. 7|8.
Latex-creppé, fino para entrega inmediata, 22 1|8.
Latex-creppé, grueso, 22 1|8.
Up-river, fino, para entrega en el lugar de la producción, 20.
Up-river, fino, para entrega inmediata, 19 3|4.

CUEROS DE FRIGORIFICOS

NUEVA YORK, 11.— (U. P.).— Al cierre de las operaciones de los cueros de frigoríficos, se registraron los siguientes precios, en centavos por libra, para entrega en las fechas que se indican:

Marzo, 13.75; julio, 13.75; septiembre, 13.73; diciembre, 13.75; al contado, 10 1|4 nominal.

CEREALES

CHICAGO, 11.— (U. P.).— Cotizaciones de los cereales en dólares por bushels.

Trigo: mayo, 0.86 7|8; julio, 0.83 1|4.
Maíz: mayo, 0.62 1|2; julio, 0.62 5|8.
Avena: mayo, 0.36 1|4; julio, 0.32 3|8.

WINIPEG, 11.— (U. P.).— Cotizaciones de los cereales en dólares por bushels:

Trigo: mayo, 0.79 1|4; julio, 0.80 7|8.
Avena: mayo, 0.35 1|2; julio, 0.35 5|8.

BUENOS AIRES, 11. (U. P.)— Cotizaciones de los cereales en nacionales al cierre de este mercado:

Trigo, 6.75; avena, 4.40; cebada, 4.50; maíz nuevo, no se cotizó; harina (tipo uno cero los 70 kilogramos), 10.30; trigo para entrega en marzo, 6.75.

AZUCAR

NUEVA YORK, 11. (U. P.) — Al abrir el mercado del azúcar en bruto se registraron los siguientes precios en centavos por libra, para entrega en las fechas que se indican:

Marzo, 2.23; mayo 2.30; junio, 2.33.

NUEVA YORK, 11. (U. P.). — Al abrir el mercado del azúcar se registraron los siguientes precios en centavos por libra, para entrega en las fechas que se indican:

Marzo, 10.78; mayo, 10.75; julio, 10.76; octubre, 10.65; diciembre, 10.67.

NUEVA YORK, 11.— (U. P.).— Al cierer de las operaciones en el mercado del azúcar en bruto, se registraron los siguientes precios, en centavos por bolsa de cien libras, para entrega en las fechas que se indican:

Marzo, 2.26; mayo, 2.29; julio, 2.33.

ALGODON

LIVERPOOL, 11. (U. P.). — Al abrir el mercado del algodón se registraron los siguientes precios en peniques por libras, para entrega en las fechas que se indican:

Marzo, 8.45; mayo, 8.46; julio, 8.46; octubre, 8.43.

LIVERPOOL, 11. (U. P.). — Al cierre de las operaciones en el mercado del algodón se registraron los siguientes precios en peniques por libra, para entrega en las fechas que se indican:

Al contado, 8.82; marzo, 8.50; mayo, 8.51; julio, 8.52; octubre, 8.46.

NUEVA YORK, 11. (U. P.). — A las 11 horas los precios en el mercado del algodón eran los siguientes, en centavos por libra, para entrega en las fechas que se indican:

Al contado, 11.13; marzo, 10.79; mayo, 10.79; julio, 10.79; octubre, 10.64; diciembre, 10.63.

NUEVA YORK, 11.— (U. P.).— Los precios fijados para el algodón, al cierre de este mercado fueron los siguientes, en centavos por libra, para entrega en las fechas que se indican:

Al contado, 11.07; marzo, 10.71; mayo, 10.69; julio, 10.67; octubre, 10.54; diciembre, 10.52.

CAMBIOS FIJADOS POR EL BANCO CENTRAL

11 DE MARZO DE 1941

	Val. ent. ambio m. cte.	Comp.
Dólar	19.37	
£	77.96	101.35
Franco Fr.	0.44	0.57
Fr. suizo	4.500	5.850
Lira	0.98	1.274
Florín hol.	10.272	13.354
Oro chileno	400.—	

MATADERO MUNICIPAL

ENCIERRA DE AYER

Ganado mayor

Bueyes	54
Novillos	222
Vacas	212
Vivos	117
Vara	15
TOTAL	620

Ganado menor

Terneros	167
Corderos	1883
Cerdos	450
Caballos	13
TOTAL	2513

PRECIOS DE LAS CARNES POR KILO

Buey 1.a clase	$ 3.50	$ 3.60
Id. de 2.a	3.10	3.30
Id. de 3.a	2.70	290
Novillos de 1.a	3.70	3.80
Id. de 2.a	3.30	3.50
Id. de 3.a	290	3.10
Vaca, 1.a clase	3.50	3.60
Id. de 2.a	3.10	3.30
Id. de 3.a	2.70	2.90
Ternero 1.a clase	3.80	4.00
Id. de 2.a	3.40	3.60
Cordero 1.a clase	4.20	4.40
Id. de 2.a	3.80	4.00
Id. de 3.a	340	3.60
Oveja, 1.a clase	2.80	3.00
Id. de 2.a	2.40	2.60
Id. de 3.a	2.00	2.20
Cerdo 1.a clase	5.00	5.20
Id. de 2.a	4.60	4.80
Id. de 3.a	4.20	4.40
Grasa en rama	2.70	3.00
Sebo de ovejuno	1.80	2.—

PRECIOS DE LOS CUEROS

Macho mayores de 36 kilos	4.—
Macho menores de 36 kilos	4.50
Cuero vaca may. de 27 k.	4.50
Cuero vaca m. de 27 ks.	5.—
Cuero de cordero, de 1.. a 168 docena.	

Precios de cierre de los valores cotizados en el mercado de ayer

Bonos:

Deuda Int., 73 3|4 c.
Garantía, 69 c.
Pavimentación, 69 1|4 c.
Caja, 6-3|4 73 v.
Hip., 6-1, 74 v.
Hip., 7-1 74 c.
Hip., 8-1 88 c.
Valp., 6-1, 74 1|2 c.
Valp., 8-1 87 3|4 t.
Debentures, 59, v.
Bonos Eléctr., 65 t.

Bancos:

Central, 1 480 c.
Chile, 254, v.
Curicó, 128 c.
Español, 148 c.
Italiano, 126 1|2 c.

Mineras:

Alhué, 5 1|2 vc.
Andacollo, 4 tc
Bellavista 10 vc.
Carahue, 2 1|4 c
Cerro Gde., 20 1|2 cp.
Condoriaco, 3 c
Disputadas, 42 tp.
Galleguillos, 3 v.
Lebu, 0 35 v.
Lota, 39 3|4. vm
Monserrat, 26 1|4 cp.
Onix, 2 1|2 t.
Ocuri, 26 3|4 cp.
Oploca, 163 cp.
Oruro, 216, vm.
Punitaqui, 47, cp.
Schwager, 86 vc.
Tocopilla, 38 1|2 cp.

Ganaderas:

Gente Gde., 155 tp.
Fuegos, 265 tc.

Industriales:

Alcoholes, 16 1|2 vp.
Austral, 16 3|4 cp.
Ast Habas, 113 tv.
Catres, 51 1|2 cc.
Caupolicán 35 3|4 tm.
Cervezas, 114 vc.
C. Melón, 96 cp
C. Melón, N|E., 82 vp
Copec, 25 3|4 cm
Cristales, 33 3|4 tc.
Co. Industrial, 90 cp.
Dropa, 99 tv.
Electr. Ind., 39 tc.
Enlozados, 22 7 8 tv.
Fiap, 32 1|2 cp.
Gas, 60 t.
Gas Valp., 62 tv.
Indac, 30 1|2 vc.
Lamifún, 35 tp.
Lozas Penco, 29 1|4 cp.
Mademsa, 22 XD., tc.
Mecánica, 85 tp.
P. Concep., 32 1|2 tm.
P. Tomé, 46 3|4 cp.
P. y Cartones, 37 1|4 tp.
Pizarreño, 43 3|4 vp.
P. de Lobos, 131 1 2 tp.
Ref. Viña, 99 cc.
Sacos, 41 1|2 cp.
Tabacos, 143 1|2 cp.
Tattersall, 238 cc.
Tej Salto, 35 cp.
Termas Panim, 40 tc.
Uniformes, 24 1|2 cp.
Vapores, 142 cp.
Vidrios Planos, 24 1|2 cc.
Viña C. y Toro, 58 t.

Seguros:

Ch. Cons. Gles., 69 cp
Seg. Nacional, 82 tc.

REMATE DE HOY

2000 Tej Salto Min. 31. lotes de 100 C|der total; 16 Mecánica, 10 y 10 Vapores Min $ 135.

COTIZACIONES DE METALES

Estaño:

Contado, £ 268, 10, 0.
Bajó, £ 0, 15, 0.
Plazo, £ 267, 5, 0.
Bajó, £ 1, 5, 0.

Diferencias de precios con relación a los del día anterior

De 27 títulos, subieron 22 y bajaron 5

SUBIERON

BONOS
Pavimentación de 69 a 69 1|2.
Hip. Valp. 6-1 de 74 a 74 1|2.
BANCOS
Español de 146 a 148.
GANADERAS
Gente Grande de 154 a 155.
MINERAS
Disputadas de 41 1|2 a 42.
Lota de 39 1|2 a 39 3|4.
Monserrat de 24 5|8 a 26 1|4.
Ocuri de 2 1|4 a 2 1|2.
Schwager de 85 1|2 a 86.
Tocopilla de 37 7|8 a 38 1|2.
INDUSTRIALES
Caupolicán de 35 1|2 a 35 3|4.
Cervezas de 113 1|2 a 114.
C. Melón, N|E de 81 1|2 a 82.
Copec de 25 a 25 3|4.
Dropa de 98 a 99.
Lozas Penco de 28 3|4 a 29 1|4.
Paños Tomé de 46 a 46 3|4.
Sacos de 41 a 41 1|2.
Tabacos de 142 a 143 3|4.
Tj. El Salto de 34 1|2 a 35.
Vapores de 137 a 142.
Vidrios Planos de 24 1|4 a 24 1|2.

BAJARON

Hip. 6-1 de 74 a 73 1|2.
GANADERAS
Tierra del Fuego de 266 a 265
MINERAS
Punitaqui de 47 1|2 a 47.
INDUSTRIALES
Cristales de 34 a 33 3|4.
Enlozados de 22 7|8 a 22 1|2.

FERIA DE LA SOC. EL TATTERSALL

COTIZACIONES DE CEREALES

Transacciones verificadas el jueves 10 de marzo de 1941.

AVENA los 100 kilos.
21 sacos bca F A 60.
54 sacos bca F A 58
23 sacos rubia A A 42
1 saco bca E B 27

CARBON ESPINO los 100 kilos
25 sacos A V 80
135 sacos A P 75
23 sacos L Ch 74
24 sacos L Ch 70

CEBADA los 120 kilos
12 sacos inglesa L M 50
22 sacos país E O 50
12 sacos país S M 48
5 sacos país S M 47
60 sacos país J S 45.50.
60 sacos país J S 43.50
20 sacos alemana G J 40
18 sacos alemana falla R L 35

FREJOLES
18 sacos burros L M 180
32 sacos burros L C 180
6 sacos frut. E P 150
3 sacos frut F y J J R C 150
34 sacos frut J L 150.
2 sacos frut R V 110
1 saco cosc. C B 100
145 sacos arauc. V C 90
1 saco bayo C C 801
12 sacos bayo C B 70
3 sacos bayo J L 70
1 saco cosc. I F 60

GRANZAS los 100 kilos.
1 saco sem. nabo E B 95
5 sacos triguillo L M 71
23 sacos triguillo E M 65.50
13 sacos trigo J I G 50
3 sacos varias E M 23
30 sacos conchos C M C 20
65 sacos arvejilla L A B 10.50.
7 sacos varias E S 8
3 sacos varias E S 4

HUESILLOS los 100 kilos
31 cajas G B 350

LEÑA la carga
35 cargas euc. la C F 76
36 cargas euc. C F 70
6 cargas esp. R R 60
38 cargas mte. H L N 64
57 cargas esp. R R 35.

MAIZ los 100 kilos
5 sacos min A R T 80
25 sacos min A R T 75
50 sacos min G B 73
64 sacos min G Cía. 73
20 sacos min. B P 73.9
60 sacos min H R 71
50 sacos min M C 71
125 sacos min G Cía. 70
50 sacos eureka L M 64

MIEL los 100 kilos
10 barriles C B y Cía 150
41 barriles R P 110
7 barriles J B M 110
35 barriles J B M 100

PAJA la colisa
193 colisas ceb J A R 3.60
105 colisas larga R F 2.10

PASTO los 100 kilos
40 colisas 2 M G 27.50
80 colisas 3 A M 26.50.
40 colias 2 L V 24.50
180 colisas 3 L F 23
200 colisas 1 A R 19
118 colisas 1 R J 18
80 colisas 2 en rama L A N 17.50

PAPAS AMARILLAS los 100 kls.
10 sacos F S T del R 45
9 sacos L R 38
19 sacos F S T del R 37.50
46 sacos P C 37
17 sacos H G 35
20 sacos H G 28

PAPAS SEMILLON los 100 kls.
4 sacos L R 24
8 sacos F S T del R 25
4 sacos F S T del R 17
20 sacos H G 14
3 bultos E G 200

SAL los 100 kilos
10 sacos E R 45
5 sacos M A 35

SEMILLAS los 100 kilos
5 sacos alpiste V L 260
12 sacos alpiste V L 255
1 linaza R V 180

TRIGO los 100 kilos
103 sacos cand P A 95
3 sacos fco H C 94
1 saco ment H C 89
20 sacos ment J F C 87
50 sacos ideal M E 85
3 sacos ment L M 82
1 saco ardito H C 80
8 sacos lincoyán E O 80
15 sacos cand. C C 77

QUESOS los 46 kilos:
Kilos:
290 Requínoa M. B. 585.
137 Chimbarongo R. S. 570
91 Rancagua N. G. 555.
76 Rancagua N. G. 555.
176 Tinguiririca D. V. 545
183 Curacaví H. C. 540.
253 Hospital C. S. C. 535.
136 imit. C. L. B. B. 535.
146 Rancagua C. V. 525.
196 Curacaví H. C. 520.
184 Curacaví F. O. 520.
373 Lo Bustamante J. B. 520.
109 Requínoa M. L. 520.
216 Mallarauco F. L. 515.
212 Requínoa J. A. 510.
242 Polonia H. Q. 510.
53 Ocoa G. C. 505.
38 Hospital C. D. P. 505
626 Polonia H. Q. 505
192 Codao D. B. 505.
141 Requínoa M. E. 505.
284 Rosario S. F. A. 500.
149 Requínoa M. E. 500.
139 Codao H. P. 500.
103 Teno F. S. 1. 500.
165 Paine H. R. 500.
276 Rengo J. D. M. 500.
318 Curacaví M. L. 500.
119 Requínoa M. I. 500.
117 Hospital C. D. P. 495.
158 Curacaví M. L. 490.
34 Paine H. R. 490.
97 Hospital C. D. P. 485
128 Petorca H. E. S. 485.
218 Lo Bustamante V. J. M. 485.
82 Las Cabras H. M. 480.
12 Curacaví H. C. 480
326 Hospital J. S. 480
132 Requínoa J. A. C. 480.
154 Requínoa J. S. 475.
576 Santiago P. C. 475
153 Nancagua S. V. C. 470
200 Santiago P. C. 470.
364 Pintacura M. S. 470.
65 Nancagua J. O. 470.
330 Cunaco J. R. 470.
339 Curacaví F. C. 470.
152 Requínoa H. C. 470.
180 Pintacura M. S. 465
78 Chimbarongo H. L. 465.
207 Nancagua A. G. 460.
87 Nancagua A. G. 460.
226 en pasta C. C. 460.
42 chicos J. y J. M. B. 455.
79 Camarico A. L. 455.
203 Chillán H. Z. 450.
266 Curacaví T. R. 450.
81 Curacaví E. R. 450.
317 Curacaví L. F. 450.
139 Melipilla J. M. I. 440.
18 agr. C. D. P. 440.
136 Tinguiririca R. G. 430.
91 rev M. G. H. 425.
138 Cunaco J. R. 425.
58 Nancagua P. V. 425.
80 Cunaco J. O. 420.
111 Curacaví C. W. 420.
33 Curacaví R. I. 420.
227 Pelequén M. V. 420.
136 Paine M. G. H. 415.
73 chicos S. I. 410.
163 Chimbarongo E. C. 410.
56 Chimbarongo F. O. 405.
70 Teno S. del S. 400.
14 Curacaví E. R. 400.
459 imit. C. L. B. B. 400.
140 holandés C. L. 400.
92 V. M. 395.
149 L. G. 380.
222 Rosario H. E. 380.
111 Llaima L. G. 360.
144 chicos P. L. 340.
45 hinch. L. G. 350.
351 Longaví F. U. 340.
39 agriet. L. G. 330.
85 chicos F. B. 320.
66 chicos L. G. 320.
283 Retiro C. A. O. 305.
5 agrit. S. del S. 300.
8 agrit. R. U. 300.
241 atras. J. F. 235.
214 atras. J. F. 210.

MANTEQUILLA los 100 kilos
Kilos:
16 San Carlos L. le la M. 800.
169 Mulpulmo W. M. 770.
45 Hospital C. S. C. 760.
82 Pto. Montt R. H. 750.
68 La Unión S. I. 750
45 Cherquenco O. K. 740.
82 Purranque A. W. 740.
24 N. Bali F. y G. 740.
55 San Rafael O. T. 730.
55 San Carlos G. S. 730.
77 Río Negro C. C. 720.
136 Osorno G. K. 170.
6 San Carlos J. L. 710.
20 Nancagua C. F. 710.
22 Miraflores G. A. 710.
79 Paillaco S. G. R. 700.
23 Teno A. R. 680.
49 Teno E. de S. 680.
78 Los Lagos X. O. A. 680.
58 Purranque E. S. 670.
33 Valdivia O. F. 670.
100 Camarico H. G. 660.
82 Purranque I. y Cía 66.
9 Quinta J. de D. R. 660.
82 Río Negro W. M. 660.
20 Mallarauco F. L. 660.
77 Río Negro A. G. 660.
14 Rapelco C. L. V. W. 660.
58 Crucero C. 2. P. 650.
47 Bulnes C. A. O. 640.
108 Río Negro C. S. 640.
34 Río Negro C. S. 640.
151 A. Guzmán O. H. 640.
81 Purranque A. S. 640.
14 Codao D. B. 640.
159 Río Negro P. M. 630.
8 Fco. Sayago D. C. 630.
14 Quillén C. S. 630.
70 Purranque I. y Cía. 620.
116 Pto. Montt R. H. 620.
84 Cte. Alto V. R. 620.
46 Cte. Alto R. H. 620.
119 Los Lagos C. M. 620.
8 Cherquenco R. G. 620.
18 Cunaco R. B. 620.
22 Loreto M. y M. V. 580.
49 Allipén H. y S. 570.
118 Osorno O. R. 560
42 Reumen A. y Cía. 540.
40 Graneros R. G. 540.
10 Chimbarongo S. C. 500.
45 rancia B. C. 460.
25 Allipén H. v S. 400.

FERIA DE ANIMALES

Transacciones efectuadas en el remate de ayer lunes 10 de enero de 1941

NOVILLOS

10 con 6,200 kilos, a $ 1,672 c|u.; 620 kilos; 2.69 1|2. Parral. T. L.
10 con 6,196 kilos, a $ 1,630 id.; 619 kilos; 2.63 1|2. Rosario. J. P., dest.
20 con 10,970 kilos, a $ 1,590 id.; 548 kilos; 2.90. Las Cabras. S. Hda. C.
20 con 11,242 kilos, a $ 1,570 id.; 562 kilos; 2.79 1|2. Las Cabras. S. Hda. C.
20 con 10,510 kilos, a $ 1,460 id.; 525 kilos; 2.78. Quinta. Hda. H., dest.
20 con 10,500 kilos, a $ 1,448 id.; 525 kilos; 2.76. Quinta. Hda. H., dest.
10 con 5,400 kilos, a $ 1,395 id.; 540 kilos; 2.58 1|2. Rosario. J. P., dest.
15 con 7,158 kilos, a $ 1,200 id.; 477 kilos; 2.51 1|2. Loncoche. B. y O.
14 con 6,250 kilos, a $ 1,102 id.; 446 kilos; 2.47. Yumbel. L. L.
12 con 5,350 kilos, a $ 1,098 id.; 445 kilos; 2.46 1|2. Loncoche. B. y O.
11 con 5,040 kilos, a $ 1,.90 id.; 458 kilos; 2.38. Nancagua. L. M.
10 con 4,200 kilos, a $ 1,058 id.; 420 kilos; 2.52. Nancagua. L. M.
27 con 10,720 kilos, a $ 970 id.; 397 kilos; 2.44 1|2. Cautín. R. T., dest.
28 con 11,344 kilos, a $ 945 id.; 405 kilos; 2.33 1|2. L. M.
11 con 3,360 kilos, a $ 695 id., 305 kilos; 2.28. Las Cabras. C. M.

VACAS

10 con 5,672 kilos, a $ 1,39 id.; 567 kilos; 2.45 1|2. Osorno. G. J.
11 con 5,770 kilos, a $ 1,255 id.; 524 kilos; 2.39 1|2. Máfil. B. y O.
6 con 3,468 kilos, a $ 1,185 id.; 578 kilos; 2.05. A.L. E.
12 con 4,980 kilos, a $ 1,000 id.; 415 kilos; 2.41. Cabrero. A. G., dest.
12 con 5,600 kilos, a $ 1,000 id.; 466 kilos; 2,14 1|2. Loncoche. B. y O.
10 con 3,750 kilos, a $ 945 id.; 375 kilos; 2.52. Cabrero. A. G., dest.
6 con 2,420 kilos, a $ 945 id.; 403 kilos; 2.34 1|2. Las Cabras. C. A.
6 con 2,320 kilos, a $ 880 id.; 386 kilos; 2.28. Loncoche. B y O.
12 con 4,778 kilos, a $ 5 5 id.; 398 kilos; 2.07 1|2. Curacaví. F. O.
12 con 3,956 kilos, a $ 765 id.; 329 kilos; 2.32 1|2. Vilcún. C. R., dest.
16 con 4,700 kilos, a $ 680 id.; 293 kilos; 2.32. M. P.

BUEYES

10 con 8,700 kilos, a $ 2,200 id.; 870 kilos; 2.53. Las Cabras. P. P.
2 con 1,460 kilos, a $ 1,515 id.; 530 kilos; 2.07 1|2. Pto. Varas. P. P., dest.
4 con 2,468 kilos, a $ 1,488 id.; 617 kilos; 2.41. Pto. Montt. G. J.
2 con 1,222 kilos, a $ 1,438 id.; 611 kilos, 2.35 1|2. J. P.
8 con 4,730 kilos, a $ 1,290 id.; 591 kilos, 2.18 1|2; Angol. O. H.
2 con 1,080 kilos, a $ 1,210 id.; 540 kilos; 2.24. G. A.
2 con 1,028 kilos, a $ 1,195 id.; 514 kilos; 2.32 1|2. M. P.
9 con 4,620 kilos, a $ 1,155 id.; 513 kilos; 2.25. Angol. C. H.
2 con 1,306 kilos, a $ 1,055 id.; 653 kilos; 1.61 1|2. E. E.

ESCUELA DE ARTESANOS PARA ADULTOS

SECCION NOCTURNA

DEPENDIENTE DE LA ESCUELA DE ARTES Y OFICIOS

Está abierta la matrícula para los Cursos de Carpintería, Herrería, Electricidad y Mecánica, de duración de dos años; y Cursos Especiales de Mecánica de Automóviles y Radio.

Las clases se iniciarán el 24 del presente. Exámenes de Repetición: el 17 y 18.

Para mayores informes, en la Secretaría de estos Cursos (Av. Ecuador 3769), frente a la 11.a Comisaría, de 19.30 a 21.30 horas.

LA DIRECCION.

DE INTERES PARA UD.

ENTRE MILES, DESTACAMOS ESTAS SEIS OFERTAS DE NUESTROS AVISOS ECONOMICOS CLASIFICADOS

NUEVA RESIDENCIAL PIEZAS, pensión, casa en bajos. Baños, teléfono. Castro 47.

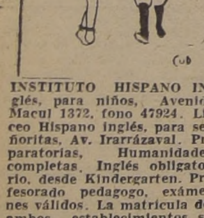

INSTITUTO HISPANO INGLÉS, para niños, Avenida Macul 1372, fono 47924. Liceo Hispano Inglés, para señoritas, Av. Irarrázaval. Preparatorias, Humanidades completas, Inglés obligatorio, desde Kindergarten. Profesorado pedagogo, exámenes válidos. La matrícula de ambos establecimientos se atiende en Instituto Hispano Inglés, Macul 1372.

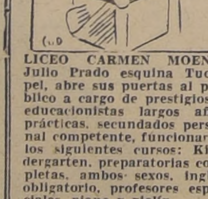

LICEO CARMEN MOENA, Julio Prado esquina Tucapel, abre sus puertas al público a cargo de prestigiosos educacionistas largos años prácticas, secundados personal competente, funcionarán los siguientes cursos: Kindergarten, preparatorias completas, ambos sexos, inglés obligatorio, profesores especiales, piano y violín.

VULCANIZAMOS NEUMATICOS con máquinas modernas, arreglamos y cargamos baterías, embobinados de dínamos: Casa Goyeneche, Av. Matta 1135. Fono 52282.

LICEO CHILENO. ROSAS 2725-2747, Teléfono 90859. Señoritas, niños. Educa, instruye, ilustra. Espléndido local con hermoso parque, dormitorios, comedores, salas amplias. Exámenes válidos. Sistema propio. Preparatorias, avanzando dos años en uno. Humanidades I a VI. Idiomas desde Kindergarten. Clases culturales. Comercio. Matrícula abierta Clase 12 marzo.

MUEBLERIA HOLLYWOOD: Bandera 166. Muebles modernos, precios bajos. Facilidades, sin fiador.

AVISE UD. EN "LA NACION"

HOY
REAL - VICTORIA - SANTIAGO
TELEFONO 65555 — TELEFONO 60198 — TELEFONO 88888

MATINEE A LAS 3 P. M.
TARDE A LAS 6.30 P. M.
NOCHE A LAS 10 P. M.
Estreno de la interesante producción Paramount:
EL SOLITARIO DE SAMBURAN
(Mayores)
magnífica creación de FREDRIC MARCH y BETTY FIELD.
Interesante complemento de dibujos, noticiarios etc.
El martes próximo gran suceso MADAME BUTTERFLY

SELECTA A LAS 3 P. M.
TARDE A LAS 6.30 P. M.
NOCHE A LAS 10 P. M.
Estreno de la grandiosa película Paramount, interpretada por FREDRIC MARCH y BETTY FIELD.
EL SOLITARIO DE SAMBURAN
(Sólo mayores de 15 años)

MATINEE, TARDE y NOCHE
(Sólo mayores)
La interesante película en castellano por Carlos Orellana (Tío Lamparitas) y Sara García.
"MIENTE Y SERAS FELIZ"
Complemento: Reestreno de "LO QUE VERDEJO SE LLEVO", Sinopsis y Noticiario Paramount, llegado el Lunes.
Martes próximo: "Un bebé de contrabando, "por Luis Sandrini.

Beneficio del Cuerpo de Baile del Teatro Balmaceda

Con motivo de la realización de importantes obras de reformas en la fachada, foyer y escenario del Balmaceda, la popular sala de Mapocho-Recoleta-Independencia, será clausurado por algunos días, a partir del 31 de marzo próximo.

Antes de la clausura, las Revistas Cóndor rendirán un homenaje muy simpático y merecido, al elenco de dieciséis segundas tiples bailarinas, beneficio que desde ya, viene despertando interés entre nuestros aficionados.

El programa a elaborarse será de importancia.

"ROPITA USA COMPRO" CELEBRA HOY SUS 100 REPRESENTACIONES CONSECUTIVAS

FESTIVAL EN HONOR DE LOS MARINOS BRASILEÑOS

El teatro Imperio está hoy de fiesta con motivo de cumplirse en la noche las cien representaciones consecutivas de la comedia de Lucho Córdoba, "Ropita usá compro".

El éxito de esta comedia, que ha ido acrecentándose cada día, culminará hoy con la celebración de la centésima subida a escena, la que será celebrada por la compañía Leguía-Córdoba.

Desde luego, en el cuadro del cabaret se ha incluído un acto de variedades, en el que tomarán parte, entre otras figuras, el celebrado trío Moreno, la orquesta de Lorenzo D'Acosta, Irma Moll y sus partanaires, Luis Agudín y Rafael Gamas.

Además, finalizará la función con la representación del "apropósito", escrito por una distinguida dama de nuestra sociedad, "Ropita usá vendemos".

El triunfo de Lucho Córdoba que ha logrado mantener en el cartel su comedia por tal número de veces seguidas, atrayendo cada día un público mayor, ha sido celebrado por actores y autores y amigos, que le han hecho llegar sus felicitaciones.

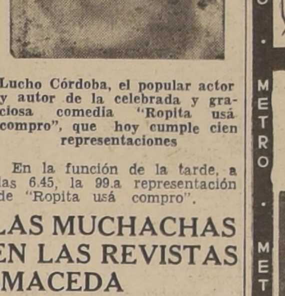

Lucho Córdoba, el popular actor y autor de la celebrada y graciosa comedia "Ropita usá compro", que hoy cumple cien representaciones

En la función de la tarde, a las 6.45, la 99.a representación de "Ropita usá compro".

Teatro METRO — HOY
BANDERA 141 TELEFONO 83361
3 P.M. 6.30 y 10 P.M.
ULTIMOS DOS DIAS
Greta GARBO
Robert TAYLOR
en
LA DAMA DE LAS CAMELIAS
Metro-Goldwyn-Mayer
LIONEL BARRYMORE
ELIZABETH ALLAN • JESSIE RALPH
PARA MAYORES NO RECOMEN. PARA SRTAS.
METRO • METRO • METRO
VIERNES
• GRANDIOSO ESTRENO •
¡LA ESPOSA DE "MR. CHIPS" ENAMORADA DEL ESPOSO DE "REBECA"!
¿Escandaloso? ¡Quizás... pero interesante! ¡Hay amor y odio... besos y lágrimas en la nueva película de Greer Garson y Laurence Olivier, "MÁS FUERTE QUE EL ORGULLO"! Greer está más linda que nunca . . . ¡pero qué genio! ¡Laurence creyó que ninguna mujer lo merecía . . . hasta que se encontró con una excepcional!

EL AMOR ES . . .
MÁS FUERTE QUE EL ORGULLO
(PRIDE AND PREJUDICE)
ESTRELLAS
GREER GARSON • LAURENCE OLIVIER
con Mary BOLAND • Edna May OLIVER
Maureen O'SULLIVAN • Ann RUTHERFORD
Frieda INESCORT
Película Metro-Goldwyn-Mayer
Adaptada a la pantalla por Aldous Huxley y Jane Murfin
Dirigida por ROBERT Z. LEONARD Producida por HUNT STROMBERG
LOCALIDADES NUMERADAS EN VENTA
METRO • METRO • METRO

El artista Argentino Adolfo Branna

En la combinación transandina de anoche, arribó a Santiago el tanguista argentino, Adolfo Brana, acompañado de su conjunto de guitarras y que vienen a las Revistas Cóndor del teatro Balmaceda, contratados por la entidad chilena Cóndor.

El cantor Branna es uno de los nuevos valores de la generación joven argentina. Es un catante de personalidad, voz, simpatía y prestancia escénicas, elogiado por la crítica argentina por sus lucidas actuaciones en los mejores micrófonos de Radio Stentor y Mitre.

Debutará el próóximo sábado 18.

EL TEATRO METRO RECOMIENDA "MAS FUERTE QUE EL ORGULLO"

He aquí las cinco muchachas Benet, encarnadas por Greer Garson, Ann Rutherford, Marshs Hunt, Heatner Angel y Maureen O'Sullivan, en torno a quienes gravita el argumento de "Más fuerte que el orgullo

La propaganda del teatro Metro es sincera. Jamás usa adjetivos ampulosos para el anuncio de sus espectáculos cinematográficos. Esta rara sinceridad ha sido perfectamente comprendida por el público que dispensa sus mejores favores al teatro Metro. Por esta razón es sencillamente extraordinario el hecho de recomendar, abiertamente y calificándola de grandiosa, una producción a estrenarse. Nos referimos a "Más fuerte que el orgullo", adaptación de la novela inglesa "Pride and prejudice".

En efecto, el Metro la recomienda diciendo: "Es de las mejores películas del año. Su argumento es encantador. Su realización refleja fielmente una época romántica y exquisita en su refinamiento. Sus intérpretes sobresalen en un trabajo artístico admirable.

"Más fuerte que el orgullo" trae como intérprete a Greer Garson, la dulce esposa de Mr. Chips, y a Laurence Olivier, sobresaliente de "Rebeca". Estas dos figuras principales encabezan un reparto de cientos de artistas de primera plana. El director, Robert Z. Leonard, ha demostrado con esta realización, ser, hoy por hoy, uno de los talentos directivos de mayor fuerza dramática, de mayor concepción reconstructiva y de más fuerte realidad humana.

"Más fuerte que el orgullo", se estrenará el próximo viernes 14, en el teatro Metro, bajo localidades numeradas que se encuentran en venta desde hoy.

TRIO MORENO Y "LAS MUCHACHAS LLORAN", HOY EN LAS REVISTAS DEL BALMACEDA

El aplaudido trío español de bailes y canciones, integrado por Lola, Carmen y Consuelo Moreno y las argentinas Las Rosas-Carol, hoy actúan en la nueva revista cómica de Olga Donoso, intitulada: "Las muchachas lloran", interviniendo, también, el elenco de diez y seis segundas tiples bailarinas.

El trío Moreno estrena nuevas canciones y bailes de rango español y por su parte el cuadro de bailarinas actúan en los nuevos cuadros "Mariposas del jazz", El encanto de las piernas al aire" y "Las hijas de la rumba".

Olga Donoso, el cantorcito infantil Nachito, el guitarrista peruano Paco Vilela, Fresia Illanes, Dora Barahona y la cancionista internacional, Dora Medel completan otros cuadros interesantes.

"La niña que no llora", es el scketch cómico hablado, interpretándolo Olga Donoso, Elena Puelma, Luis Tapia, Martínez Carlos Olivares, Eva González, Blanca Arce y otros elementos.

El cine precede con las películas "Los tres valses" y "Hacia otros mundos", por Spencer Tracy.

FESTIVAL EN HONOR DE LOS MARINOS BRASILEÑOS

Esta noche se llevará a efecto en el teatro Coliseo, la gran función de gala ofrecida por la Compañía de Revistas IV Centenario, en honor de los marinos brasileños, que nos visitan actualmente.

La velada tendrá caracteres de especial significación, pues a ella han sido invitados especialmente los distinguidos huéspedes, quienes concurrirán acompañados de altos jefes del Ejército, Marina y Aviación de nuestro país.

Subirán a escena las aplaudidas revistas "Bueno la fiesta linda" y "Mírame y no me toques", de Carlos Cariola, en las que tienen gran lucimiento todas las figuras de la compañía.

Además, habrá un acto de variedades a cargo de celebrados elementos artísticos, entre los que figuran la simpática vedette Blanca Negri y otros. La banda del Regimiento Tacna ejecutará un programa musical antes de iniciarse la función.

En la tarde van, también, las revistas "Bueno la fiesta linda" y "Mírame y no me toques".

CIA. CINEMATOGRAFICA ITALO CHILENA
LOS MEJORES — HOY — ESPECTÁCULOS
CENTRAL • SANTA LUCIA
3 P. M. "La Protegida de Papá" (Mayores y menores) 6.30 P. M. 10 P. M. The Singing Babies famoso quinteto vocal de "music hall" y "La Protegida de Papá" Platea $ 8 . (Mayores y menores)
3 P. M. 6.30 P. M. 10 P. M. "Universal" presenta a . MARLENE DIETRICH . en la cálida historia de pasión y amor: SIETE PECADORES (Sólo mayores)
CONTINENTAL • CERVANTES
3 P. M. 6.30 P. M. 10 P. M. "Universal" presenta a MARLENE DIETRICH en la cálida historia de pasión y amor: SIETE PECADORES (Sólo mayores)
3 P. M. 6.30 P. M. 10 P. M. "Universal" presenta a DIANA DURBIN en el encantador romance: "DESFILE DE PRIMAVERA" Música y alegría. (Mayores y menores)
ORIENTE • ALCAZAR
6.30 P. M. 9.50 P. M. SIETE PECADORES por Marlene Dietrich (Sólo mayores)
6.30 P. M. 9.45 P. M. "CONFLICTO" por Corinne Luchaire (No recomendable)
ALAMEDA • PORTUGAL
6 P. M. 9.30 P. M. La magnífica epopeya: "KIT CARSON, EL VENGADOR" por John "Huracán" Hall (Mayores y menores)
6 P. M. 9.30 P. M. "LAS TRAMPAS DE CARMELITA" por Lupe Vélez y "Don Quijote del Altillo" por Sandrini (Sólo mayores)
HOY IMPERIO

6.45 P. M.
99.a representación de: "ROPITA USA, COMPRO"
10 P. M.
¡100.a!
representación de la triunfal comedia de LUCHO CORDOBA: "ROPITA USA, COMPRO" con un gran ACTO DE VARIEDADES y el "apropósito" escrito por una distinguida dama: "ROPITA USA, VENDEMOS"
(Localidades numeradas en venta)
CIA CINEMATOGRAFICA ITALO-CHILENA

REVISTAS BATACLAN
BALMACEDA
HOY a las 6 y 9.30. may. TRIPLES, $ 4, platea, $ 2.40 balcón y $ 1 gal. IVONNE PRINTEMPS en LOS TRES VALSES y SPENCER TRACY en HACIA OTROS MUNDOS, además en escena el españolísimo TRIO MORENO, las argentinas LAS ROSAS-CAROL, IRMA MOLL y su trío fantasista, 16 bailarinas, 25 artistas en la nueva revista, estreno:
LAS MUCHACHAS LLORAN.
Carlos Olivares, el as de la risa criolla, Elena Puelma, Blanca Arce, Olga Donoso ... a reir.

O'HIGGINS ESMERALDA
HOY, a las 6 y 9.30 may., $ 3.40 platea, ESTRENO ARGENTINO 1941 con ERNESTO RAQUEN en EL HIJO DEL BARRIO además en O'Higgins, ANA VUELVE A NAVEGAR
HOY, a las 6.10 y 9.30, may. $ 3.40 platea ESTRENO CASTELLANO 1941 con ROSITA MORENO en TENGO FE EN TI además HNOS. RITZ en BURLONES BURLADOS

CAUPOLICAN
Esta noche, hoy a las 9.35 CATCH AS CATCH CAN con EL GORILA ESPAÑOL, 5 luchas internacionales.

NOTICIAS DE CINE

Ante uno de los más selectos auditorios que jamás se hayan reunido para el estreno de una película, y con la presencia de representantes diplomáticos de casi todas las Repúblicas hispanoamericanas, tuvo lugar en Estados Unidos, la exhibición preliminar de la gran película Metro-Goldwyn-Mayer, ALAS EN LA NIEBLA, exhibición que se llevó a cabo la noche del 17 de diciembre, en el Teatro Loew's Capitol, de Washington.

Este drama de la aviación naval, que tiene por protagonista a Robert Taylor, fué exhibido el mismo día en Toronto, La Habana y Ciudad de México, en el primer "estreno hemisférico" del cine y como homenaje de la Metro-Goldwyn-Mayer al Día de la Aviación Panamericana, el cual se fijó, por resolución conjunta del Congreso, y fué autorizado, por proclamación especial de la Casa Blanca.

Entre las personalidades asistentes figuran: el Almirante Harold Stark, Jefe de operaciones navales; el General George C. Marshall, Jefe del Estado Mayor del Ejército; el Dr. Leo S. Rowe, Director General de la Unión Panamericana; Thomas Burke, Jefe de División de Comunicaciones Internacionales del Departamento de Estado, y Walter Pidgeon, quien desempeña un rol importante en la película y ostentaba la representación de Hollywood.

Una de las invitadas de honor fué Miss Adeline Cox, de la Pennsylvania Central Airlines, que fué elegida en un concurso como la camarera más bonita de las líneas aéreas de Estados Unidos.

En Ciudad de México, el estreno de ALAS EN LA NIEBLA, fué uno de los más sobresalientes acontecimientos sociales y diplomáticos del año, según cable recibido de Carlos Niebla, Director de la Metro-Goldwyn-Mayer, en México. El presidente, Manuel Avila Camacho, su gabinete y los Embajadores de los países hispanoamericanos, concurrieron a la función y aplaudieron con entusiasmo la película. Rompiendo todos los precedentes, el estreno se celebró en el gran salón de bailes del edificio del Ministerio de Relaciones Exteriores. La concurrencia fué invitada a un exquisito buffet, por cortesía del Gobierno mexicano.

Lionel Barrymore, parece haber descubierto la fuente de la juventud fotográfica.

Para su próximo rol en la nueva película ROOSTY, que filma la Metro-Goldwyn-Mayer, y en la que Barrymore encarnará al abuelo, se hicieron algunas pruebas cinematográficas, aplicándosele un poquito de maquillaje. El Director, Harold S. Bucquet; el productor, Jack Chertok, y otros técnicos del estudio, después de examinar las pruebas, exclamaron: "¡Verdaderamente se ve muy joven!" Con la idea de hacer una comparación, y así confirmar su concepto, proyectaron ciertas escenas de la serie del "Dr. Kildear", en las que el veterano actor aparece como el "Dr. Guelaspi".

Todos estuvieron de acuerdo en que efectivamente, después del completo restablecimiento de su reciente enfermedad, Barrymore se ve diez años más joven de lo que aparece en la serie del "Dr. Kildear".

Después de las pruebas dichas, se tomaron otras, para las cuales se le aplicó "maquillaje de anciano".

Así, aunque su rol en ROOSTY será el primero que represente en varios años sin la silla de inválido, Lionel Barrymore tendrá una especie de castigo: Usar maquillaje por primera vez en ese mismo lapso.

Ahora, el "Juez Hardy y su familia", no pertenecerán sólo al mundo de lo ficticio. Existe, en efecto, una familia Hardy en Cleveland, Ohio, y Lewis Stone, fué el primero en descubrirla por una carta que le dirigieron al escenario, donde se filma la nueva película: LA SECRETARIA DE ANDY HARDY.

Según dicha carta, desde que se inició la serie de la "Familia Hardy", sus homónimos, o sea la familia de Russell C. Hardy, una solo de las películas. Y lo de Cleveland, no ha perdido ni más curioso de todo, es que el tar Mr. Russell C. Hardy, fué electo Juez de la Corte de Distrito, en una reciente elección que se llevó a cabo en su pueblo. Así el padre de la familia Hardy, de Cleveland, es ahora Juez de un Tribunal, tal como lo es Lewis Stone en la pantalla.

De acuerdo con la carta referida, parece que Mrs. Russell sufre, también, una de las dificultades que más atormentan a la "Mamá Hardy", de la pantalla: conseguir que todos los miembros de su familia se presenten juntos en el comedor a la hora de las comidas.

Clark Gable y Carole Lombadr, se divirtieron en México, donde pasaron unas agradables vacaciones, cazando patos.

Por lo menos, eso dice Frank Morgan, quien acaba de regresar de Ensenada, puerto mexicano, que el simpático actor cómico visitara a bordo de su yate "Dolphin". Morgan estuvo un par de días cazando con Clark Gable y Carole, y se queja de que la suerte lo abandonó por completo.

"Alrededor mío caían muchos patos", refiere Morgan. "Cada vez que apretaba el gatillo, me caía uno en la cabeza. Pero no maté ninguno".

Morgan, sin embargo, trajo suficientes patos para ofrecer un opíparo banquete.

"Si ustedes creen que éstos son grandes", dijo Morgan a su grupo de amigos, "deberían ver los que se escaparon".

Homenaje a la vedette Trini Moren ..

Una función que asumirá proporciones artísticas, será la de mañana en la noche, en el teatro Coliseo, con motivo del merecido homenaje que la Compañía de Revistas IV Centenario tributa a la agraciada vedette Trini Moren.

Para esta oportunidad se ha elaborado un programa de notable atracción e interés, por cuanto en él se consulta la representación de dos de las revistas que han constituído mayor resonancia.

GUIA DEL ESPECTADOR TEATROS, CINES Y VARIEDADES

TEATROS

BALMACEDA. — Artesanos N.o 841.— Teléfono N.o 88768.— Cía. de Revistas "Cóndor". — Vermouth y noche: Cine: Los tres valses y Hacia otros mundos. Revistas Cóndor: "Milongas del tiempo guapo".

COLISEO. — Arturo Prat N.o 1081. — Teléfono N.o 52225. — Cía de Revistas IV Centenario. Vermouth y noche: Función en honor de los marinos brasileños; Mírame y no me toques; Bueno la fiesta linda y Variedades.

CENTRAL. — Huérfanos N.o 930. — Teléfono N.o 66946.— Vermouth y noche: "The Singing Babies y La protegida de papá.

IMPERIO. — Estado N.o 239 — Teléfono N.o 80130. — Compañía Leguía-Córdoba. — Vermouth y noche: Festival del centenario de "Ropita usá, compro"; "Ropita usá, compro; "Ropita usá, vendemos" y Acto de variedades.

CIRCOS

CIRCO CHERIF. — General Mackenna con Bandera. — Función nocturna.

CINES

ALAMEDA.— Delicias 2987.— Teléfono número 9 1 2 5 4 .— Vermouth y noche: Kit Carson.

ALCAZAR. — Brasil 373. — Teléfono número 83425. — Vermouth y noche: Conflicto

AVENIDA. —Vicuña Mackenna 624.— Teléfono N.o 84966 — Vermouth y noche: Chimbela.

AMERICA. -- Ñuble número 390. — Teléfono N.o 52443. — Vermouth y noche: La vida es un tango; El pueblo fantasma y La sombra misteriosa.

APOLO.— Victoria N.o 753.— Teléfono número 5 1 7 4 6 .— Vermouth y noche: Don Quijote del Altillo; El vuelo de la muerte y Noticiario de actualidad.

AVENIDA MATTA.— Avda. Matta 618.— Teléfono N.o 51455. Vermouth y noche: Cisco Kid y la dama y Hacia otros mundos.

ALMAGRO.— Plaza Almagro — Teléfono número 83426. — Vermouth y noche: Guantes de oro; Nupcias de aventuras y Pasión gitana.

BAQUEDANO. — Plaza Baquedano. — Teléfono 65050. — Vermouth y noche: La carga de la brigada ligera.

BLANCO ENCALADA. — B Encalada 2820 — Fono 91787. — Vermouth y noche: La carga de la brigada ligera y Ana vuelve a navegar.

BOLIVAR. — Tarapacá N.o 761. — Teléfono N.o 60985. — Vermouth y noche: Tragedia del amor y Vámonos con la marina.

BRASIL. — Plaza Brasil. — Teléfono número 80306. — Vermouth y noche: Andy Hardy tenorio y Selección de Agregados.

CENTRAL.—Matinée: La protegida de papá. Vermouth y noche: La protegida de papá, y "The Singing Babies".

CAPITOL. — Independencia 224. — Teléfono N.o 89581. — Rotativas de 14.30 a 24 horas. Entrada permanente.

CARRERA. — Avda. Delicias 2161 — Teléfono N.o 86685. — Vermouth y noche: La carga de la brigada ligera y Tengo fe en tí.

CERVANTES.— Matías Cousiño N.o 134 — Teléfono 88569.— Matinée, vermouth y noche: Desfile de primavera.

CONTINENTAL.— Plaza Bulnes 45 — Teléfono 80735 Matinée, vermouth y noche: Siete pecadores.

COLON.- San Pablo esquina Maipú.— Teléfono N.o 90577. — Vermouth y noche: Kit Carson y El misterio de medianoche.

CAUPOLICAN.— San Diego 858.— Teléfono N.o 51376. — Campeonato de Catch as Catch Can.

CLUB DE SEÑORAS. Monjitas 743. — Teléfono 85020 — Vermouth y noche: El puente de Waterloo.

COMEDIA. — Huérfanos N.o 1180. — Teléfono N.o 87630 — Rotativas de 11 a 24 horas. — Entrada permanente.

COUSIÑO. — San Ignacio 1249. — Teléfono N.o 50667. — Vermouth y noche: Don Quijote del Altillo y Nancy y la escalera secreta.

DIEZ DE JULIO. — Diez de Julio 319. — Teléf. 80836. — Vermouth y noche: Desheredados de la suerte y El hijo del barrio.

ESMERALDA.— San Diego 1035.— Teléfono N.o 52153. — Vermouth y noche: Tengo fe en tí y Burlones burlados.

FRANKLIN.— San Diego N.o 2117. — Teléfono N.o 50754.— Vermouth y noche: Chimbela y Angeles de la tierra.

HOLLYWOOD — Av. Irarrázaval 2900. —Teléfono 42389 — Vermouth y noche: Las trampas de Carmelita y Burlones burlados.

IRIS.— Castro número 130. — Teléfono número 8 0 3 3 6 . — Vermouth y noche: El puente de Waterloo y La casa maldita.

IMPERIAL.— San Diego 1344 Teléfono número 5 1 1 1 2 .— Vermouth y noche: El puente de Waterloo y Tarzán y su hembra.

IDEAL CINEMA. — Mapocho 4117 — Teléfono N.o 92188 — Vermouth y noche: Venganza de Frank James y Travesuras de Colegiales.

INDEPENDENCIA. —Independencia 375. Teléfono 62702. — Vermouth y noche: El hombre que quise; Jinetes intrépidos y Terry y los piratas.

ITALIA — Av. Bilbao esq. Italia — Teléfono 41883. — Vermouth y noche: Burlones burlados y Misterio de medianoche.

LO FRANCO.— Carrascal 4644. Teléfono número 9 2 7 0 5 .— Vermouth y noche: Sendero de sangre.

MONUMENTAL — Av. L. O'Higgins 3943.— Fono 91555.- Vermouth y noche: Casa maldita y Burlones burlados.

METRO.— Bandera con Unión Central.— Teléfono N.o 83361.— Matinée vermouth y noche: La dama de las Camelias.

MINERVA. — Chacabuco número 778.— Teléfono 91464.- Rotativas de 14 a 24 horas. — Actualidades mundiales.

MIRAFLORES. — Miraflores 378 — Teléfono N.o 66989 — Vermouth y noche: La vida es un tango y Desfile de primavera.

NACIONAL. - Independencia 801 — Teléfono N.o 63568. — Vermouth y noche: Pasión gitana; Noches de cabaret y La sombra misteriosa.

NOVEDADES. - Gral Korner esq. Av Portales.— Fono 90290 Vermouth y noche: Nacido para el tango y Claudina en la escuela.

ÑUÑOA. — Avda. Irarrázaval 2706. — Teléfono N.o 43152 — Vermouth y noche: El puente de Waterloo y Agregados.

ORIENTE.— Providencia esq. [illegible] Valdivia Teléf. 41345 Vermouth y noche: Siete pecadores

O'HIGGINS.— San Pablo esq. Cumming.— Teléfono 86929. — Vermouth y noche: Hijo del barrio y Ana vuelve a navegar.

PORTUGAL.— Avda. Portugal con 10 de Julio.—Tel. 51413. Vermouth y noche: Las trampas de Carmelita y Don Quijote del Altillo.

PRINCESA.— Recoleta N.o 243.-- Teléfono N.o 85205. — Vermouth y noche: Tengo fe en tí y Hacia otros mundos.

PROVIDENCIA.— M. Montt 62.— Teléfono número 46073. — Vermouth y noche: El hombre que quise y Don Quijote del Altillo.

PRINCIPAL.— Ahumada N.o 162 — Teléfono número 63050. Rotativas de 11 a 24 horas. — Entrada permanente.

RECOLETA. — Avda. Recoleta 569. — Teléfono 63874. — Vermouth y noche: Pasión gitana; Noches de cabaret y Terry y los piratas.

REAL. — Compañía N.o 1040 Teléfono número 6 5 5 5 5 . — Matinée vermouth y noche: El solitario de Samburán.

REPUBLICA. — Avda. República 239 - Teléfono 83613. — Vermouth y noche: Señoras en busca de maridos y Nacido para el tango.

RIALTO.— Pedro de Valdivia N.o 3346.— Teléfono N.o 41667. Vermouth y noche: Yo también pequé y Andy Hardy tenorio.

SANTIAGO. — Merced N.o 839. — Teléfono N.o 66444.— Matinée, vermouth y noche: Miente y serás feliz.

SPLENDID. —Huérfanos N.o 1048. — Teléfono N.o 85815. — Matinée, vermouth y noche: Angeles de la tierra; Noticiario y Agregados.

SAN MIGUEL. — Gran Avenida Central 117.— Fono 92194. Vermouth y noche: Hijos mandan y Rebeca.

SELECTA. — Chacabuco N.o 1178. — Teléfono N.o 92194.— Vermouth y noche: La casa maldita; Jinetes intrépidos y Terry y los piratas.

SANTA LUCIA.— B. O'Higgins esq. S. Isidro.— Teléf. 89001. Matinée, vermouth y noche: Siete pecadores.

VICTORIA.— Huérfanos esq. San Antonio. — Fono 86474. — Matinée. vermouth y noche: El solitario de Samburán.

VALENCIA.— Plaza Chacabuco. — Teléfono N.o 61557. — Vermouth y noche: Kit Carson y La linda Beatriz.

EDICION DE 16 PAGINAS

LA NACION

(EMPRESA PERIODISTICA "LA NACION" S. A.)

ULTIMA PAGINA DE ESTA EDICION

AGUSTINAS 1269.- CASILLA 81 - D. SANTIAGO DE CHILE, MIERCOLES 12 DE MARZO DE 1941 PRECIO EN TODO EL PAIS: 80 CENTAVOS

ACTIVIDADES GREMIALES

Aplicación parcial de un convenio denuncian OO. de Maltería Talagante

Sostienen que la nueva escala de salarios debían fijarla la Gerencia y el Directorio del Sindicato, en conjunto

Con fecha reciente se firmó un finiquito del conflicto de la Maltería de Talagante, en la Dirección del Trabajo, ante el señor Carlos Espinoza y los cinco Directores del Sindicato de la industria.

Posteriormente, los obreros de la Maltería han manifestado no estar conformes con los procedimientos de la Gerencia de la firma, especialmente en el punto 9.o del finiquito, que dice:

"La escala de sueldos a que se refiere el punto primero, se confeccionará de común acuerdo con la Gerencia y la Dirección del Sindicato", pues la Gerencia fijó por sí sola la escala de salarios, asignando solamente a un obrero el salario máximo de $ 28.40 y a casi la totalidad de los demás obreros el salario mínimo de $ 16. El Sindicato estima que no se ha cumplido lo acordado ante las autoridades del Trabajo. El fallo, agregan los obreros, dice que el salario mínimo será de $ 16, y el máximo, de $ 26, más un salario familiar de $ 2.40 por persona, lo que viene a hacer un máximo de $ 28.40 diarios.

El Jefe de la Fábrica de la Maltería de Talagante, ofreció a la Directiva del Sindicato su desahucio, si no estaban conformes con la escala de sueldos implantada por la Gerencia, añadiendo que tenía personal de más para traer y con menos sueldo.

El señor Gerardo Gajardo Consejero de la CTCH Provincial y delegado de este Sindicato ante el Consejo, ha manifestado, por su parte, que hará las diligencias del caso ante las autoridades del Trabajo para que cesen estas anormalidades en la Maltería indicada.

CENTRO SOCIAL JUAN MOUESCA

Recientemente, el Sindicato Industrial Juan Mouesca, ha formado dentro de sus bases un Centro Social Recreativo, denominado "Mouesca" que tiene por objeto hacer más extensiva la labor cultural dentro del elemento obrero.

El Directorio que regirá los destinos de este Centro durante el período de 1941-42, quedó compuesto por las siguientes personas:

Presidente honorario señor Juan Mouesca;

Presidente efectivo, Sr. Santiago Elgueta;

Secretario, señor Germán Sepúlveda;

Tesorero, señorita Ana Arriagada; y

Directores, los señores Luis Núñez y Samuel Calderón.

Para el próximo sábado, a las 21 horas, esta Institución anuncia la inauguración de su local social, el que está ubicado en calle San Diego 1351, habiéndose invitado para esta oportunidad a varios dirigentes obreros de la capital.

ASAMBLEAS DE TRABAJO EN LAS SOCIEDADES Y SINDIC. OBREROS

Nómina de los llamados a reunión

FEDERACION INDUSTRIAL METALURGICA.— Reunión de dirigentes y delegados para hoy a las 20.30 horas, en su local de calle Moneda 2450. Para esta reunión se encarecen la asistencia y la puntualidad en la hora.

ASOCIACION DE PENSIONADOS DE LA LEY 4054.—Reunión general para el próximo sábado, a las 15 horas en el local de costumbre.

SOCIEDAD SAN EUGENIO.—Esta institución avisa a sus socios que se abrirá un curso de Aeromodelino. Por esta causa, el Directorio de la Sociedad se reunirá hoy, a las 21.30 horas en el local de la institución, calle Conferencia 1366.

SINDICATO PROF DE CHOFERES.—Asamblea para mañana, a las 21.30 horas, en su local social, encareciéndose la asistencia y puntualidad en la hora.

CIRCULO ARTURO PRAT DE LA U. NACIONAL.— Esta institución realizará el próximo sábado una velada artística, en su local de calle Arturo Prat 1242.

SOCIEDAD DE ARTESANOS LA UNION.—Reunión de Directorio para hoy, a las 21 horas, en su local social de calle Riquelme 851, encareciéndose la asistencia y puntualidad en la hora.

SOCIEDAD SANTIAGO DE ZAPATEROS.—Reunión de directores y comisiones para liquidar los asuntos pendientes; esta reunión se efectuará en el local social, Gálvez 132.

SINDICATO DEL RODADO A TRACCION ANIMAL (Sector Pila).—Este Sector cita para el próximo viernes, a las 21 horas, en el local de costumbre, con el objeto de tratar varios problemas que afectan en la actualidad al Gremio de Cocheros del recorrido Pila-Estación. El presidente del recorrido, señor Francisco Machot Alarcón, en esta oportunidad, dará una amplia cuenta de las gestiones que se han realizado en bien del Sindicato. Para esta reunión se encarecen la asistencia y la puntualidad en la hora, por haber asuntos de suma importancia que tratar.

SINDICATO EL ARTE CULINARIO.—Este Sindicato avisa a sus asociados, que la Secretaría atiende diariamente de 9 a 12 y de 14 a 19 horas, en su local de calle San Diego 242.

Defensa de los repartidores de pan hace el Sindicato de EE. de Panaderías

De nuevo amagaría sus intereses un proyecto ya rechazado por la Junta de Export. Agrícola.— Asamblea gremial

El Sindicato Profesional de EE. de Panaderías, ha resuelto movilizar todos sus efectivos en defensa de la estabilidad del gremio de repartidores de pan, que nuevamente se ve amenazada por la presentación que ha hecho a la Municipalidad de Santiago, el Sr. Bernardo Rioseco, representante de una organización comercial que pretende suprimir la venta de pan en negocios y puestos que no sean de la Sociedad que él representa y que no se conceda patentes a los que desean dedicarse al expendio del pan; celebrar contratos de ventas exclusivamente con los industriales y con la Municipalidad para defensa del monopolio y que los gastos que le represente a la I. Municipalidad, la inspección y fiscalización de los puestos serán financiados por la Sociedad.

El proyecto del Sr. Rioseco, dice el Sindicato, fué rechazado hace meses atrás por la Junta de Exportación Agrícola, por ser en contra de los intereses del consumidor y en la misma forma lo ha rechazado la Defensa Municipal, por considerarlo un monopolio ilegal.

CONCENTRACION GREMIAL

Para tratar sobre este problema que afecta a miles de repartidores de pan, el Sindicato, por intermedio de sus dirigentes Srs. Monti y Castro, tratará de entrevistarse con el Regidor don Isidoro Godoy, para entregarle un memorial y confiarle la defensa del Gremio. Además, se ha convocado a una amplia concentración en calle Manuel Montt 2868, para el próximo viernes, a la hora acostumbrada.

MANIFESTACION A DIPUTADOS ELECTOS

Con interés siguen los preparativos para la manifestación que un grupo de dirigentes obreros ofrecerá a los señores Bernardo Ibáñez y Luis González Olivares, Secretario General de la Confederación de Trabajadores de Chile y Consejero del Consejo Provincial, respectivamente. Esta manifestación, tiene por objeto celebrar el hermoso triunfo obtenido por éstos dirigentes en las justas electorales el 2 del presente y a la cual se han adherido numerosos grupos de obreros de los Sindicatos de la Provincia. Las adhesiones para esta manifestación se reciben diariamente en Agustinas 1673, por el señor Bruno Burgas.

OPERADA LA ARTISTA SRTA. ELECTRA ESCOBAR

Fué sometida a una operación la artista aficionada, señorita Electra Escobar, que ha prestado su concurso a instituciones mutuales y sindicales. Sigue atendida en el Hospital Salvador, Sala Sabina Quinteros, donde puede ser visitada.

DIRECTORIO DE LA SOCIEDAD ARTESANOS CELEBRARA SESION

A fin de tratar importantes materias está citado a sesión, para hoy miércoles a las 21.30 horas, el Directorio de la Sociedad Artesanos La Unión.

Esta colectividad prepara un homenaje al Diputado Sr. Pedro Cárdenas Núñez, como demostración de gratitud por los servicios que este parlamentario ha prestados siempre a las organizaciones mutuales, sus Escuelas Nocturnas y Policlínicas.

CAMBIO DE LOCAL DE EE. DE BENEFICENCIA

El Sindicato Profesional de Empleados de la Beneficencia, avisa a sus asociados su cambio de secretaría, la que en la actualidad está ubicada en calle San Diego 242. La secretaría atiende diariamente, de a 9 a 12, y de 14 a 19 horas.

SOCIEDAD IGUALDAD Y TRABAJO

La Comisión educativa de la Sociedad Igualdad y Trabajo reunida bajo la presidencia del señor René Reyes y el cuerpo de profesores, acordó abrir la matrícula de su Escuela Nocturna. Se encarga a los padres de familia, a interesen por hacer ingresar a sus hijos o parientes. La Dirección atenderá diariamente de 19 a 21 horas, a quienes deseen ingresar a la escuela.

INAUGURA SUS CURSOS LA ESCUELA NOCTURNA "FERMIN VIVACETA"

En la Sociedad de Artesanos La Unión, se iniciarán el próximo lunes 17 del presente, las clases de la Escuela Nocturna Fermín Vivaceta, que mantiene esta colectividad desde el año en que fué fundada. La Comisión Educativa ha preparado un importante programa artístico para esta fecha, con el objeto de darle a este acto la importancia que merece, habiéndose invitado especialmente al diputado por Santiago, señor Pedro Cárdenas Núñez, quien ha sido el colaborador más eficiente con que ha contado este plantel.

FUE FESTEJADO EL SR. JUAN RODRIGUEZ

El Centro Social y Deportivo Pedro Aguirre Cerda, festejó con un almuerzo a su Secretario General, señor Juan Rodríguez, como demostración de aplauso por su labor. Usaron de la palabra los señores Ernesto Rodríguez, Secretario de Prensa, Víctor Alvarez, Jorge Tamayo y el presidente, señor José Nemesio Quintana. Agradeció el señor Rodríguez. Hubo, además, aplaudidos números artísticos por los señores Alvarez y Tamayo.

La misma institución festejará con una manifestación a su presidente, señor Quintana, el 19 del actual. Se le ofrecerá una comida en el Club de la Prensa de reconocimiento y aplauso a su obra social y deportiva.

Capacitación profesional de obreros constructores impulsará Escuela del Centro de Arquitectura

Este plantel desarrolla una eficaz labor desde hace 20 años. — La enseñanza abarcará Geometría, Aritmética, Materiales, Construcción, Planos, Dibujo, y otros cursos

El Centro de Arquitectura de la Universidad de Chile inaugurará el sábado 15 del presente una Escuela Nocturna para obreros de la construcción, en el local de la Escuela de Arquitectura, ubicado en Blanco Encalada esquina de Plaza Ercilla.

UNA LABOR DE VARIOS AÑOS

Hace cerca de veinte años que esta Escuela, con algunas intermitencias, ha estado ensayando diferentes métodos, limitados todos por la falta de recursos económicos. Ahora que cuenta con los medios económicos indispensables, podrá seguramente realizar con eficacia la tarea que se señaló desde un comienzo y que consistía, fundamentalmente, en la capacidad técnica del Obrero de la Construcción, de acuerdo con los problemas por resolver en la época actual.

CAPACITACION PROFESIONAL

La finalidad de esta Escuela es la de preparar operarios eficientes y capacitados para desempeñarse correctamente en sus oficios, mediante el empleo racional de una técnica científica, sin descuidar, también, el desarrollo de su cultura general, que les permita ubicarse en el medio en que actúan, como elementos útiles a la sociedad.

A los alumnos se les entregará una copia de la materia tratada en cada clase, impresa a mimeógrafo, redactada especialmente para ellos y con suficientes grabados y ejemplos, con el objeto de que los alumnos formen sus textos de consulta para cada ramo. Asimismo, funcionará un curso especial para obreros analfabetos, los que podrán al mismo tiempo asistir a las clases técnicas.

RAMOS BASICOS EN LA ENSEÑANZA

La duración completa de la enseñanza de esta Escuela Nocturna para los obreros de la construcción es de dos años, divididos cada uno en dos períodos de clases, consultándose como ramos básicos los de Aritmética, Geometría, Materiales, Construcción, Interpretación de Planos y Dibujo, habiendo, además, cursos libres de Sociología, Higiene y Redacción.

Las clases serán diarias con una duración de dos horas, las que serán de 19 a 21 horas.

CERTIFICADOS Y MATRICULA

Al término de los estudios se otorgará un certificado que acredita haber cursado satisfactoriamente los diferentes ramos, con sus notas medias. Este certificado llevará al reverso un esquema de las materias tratadas.

A las personas interesadas se les avisa que la matrícula se atiende diariamente de 19 a 21 horas, en el local de la Escuela de Arquitectura, Blanco Encalada esquina de Plaza Ercilla. El ingreso y la enseñanza son gratuitos.

UNION DE VECINOS DE POBLACION CARMEN

Los adquirentes de Sitios de la Población Carmen "La Americana" y afectos de pobladores vecinas, han acordado pedir la solución de sus problemas, cuyas operaciones debe liquidar la Caja de Habitación Popular, conforme a la Ley 6754, recientemente puesta en vigencia.

Estos adquirentes, hacen presente, que siendo ésta una antigua población, la que está ubicada dentro de un radio de obligación sanitaria, se le haya mantenido hasta hoy en completo abandono, en cuanto a urbanización, servicios de agua potable y alcantarillado.

Sus pobladores que han venido sosteniendo desde el año 1924, una activa labor en defensa de sus pequeños intereses, creen de justicia la intervención de la Caja de la Habitación en la solución de este problema, que afecta a numerosas familias de escasos recursos.

UN LANZAMIENTO EN CALLE ROMERO 2934

Ayer se presentó a nuestras oficinas la Sra. Alejandrina de la Fuente, quien nos pidió informar que en la tarde había sido lanzada, sin consideración alguna, de la casa que arrendaba en Romero 2934, por parte del arrendador Sr. Luis Salinas Perez, domiciliado en la misma calle N.o 2936, el cual subarrienda habitaciones a diversas familias y personas. Expone la señora de la Fuente que ella pagaba puntualmente y al efecto nos exhibió una papeleta de oportuno depósio de $ 150, en la Caja Nacional de Ahorros, por saldo de febrero recién pasado. Agrega que le fué subido arbitrariamente el cánon de 400 a 600 pesos, suma que resultaba un exceso. Termina diciendo que se le ha lanzado a la calle sin ninguna consideración, con numerosa familia pequeña y sin recursos. La orden respectiva aparece expedida por el Comisariato, el cual dió pase para que se concediera la fuerza pública.

NUEVO DIRECTORIO EN SECTOR DEL RODADO A TRACCION ANIMAL

El Sindicato del Rodado a Tracción Animal, Sector Matadero, efectuó una importante reunión, con el objeto de elegir el nuevo directorio que regirá este sector durante el período de 1941-42. El directorio quedó compuesto por las siguientes personas: Presidente, Sr. Juan de Dios Gaete; Secretario, Sr. Carlos Echeverría; Tesorero, Sr. Gerónimo Gaete y directores, los Sres. Santiago Vilches y Jorge Rojas. Delegados de este Sector ante la Central del Rodado a Tracción Animal, se nombró a los Sres. Telésforo Figueroa y Ramón Peña.

Este Sindicato aprobó que las reuniones de directorio se efectuarán los días domingos a las 10 horas en el local de la calle Chiloé 2042.

ACLARACION DEL SINDICATO PROF. DE EMPLEADOS HOTELEROS

El Directorio del Sindicato Profesional de EE. de Hoteles declara que a raíz de una publicación del día 8 de marzo, del presente año, referente a los señores Arturo Fuci Montalva y Samuel Pantoja, sobre salarios insolutos de personal cesante, por ellos, dichos pagos están en arreglo y tramitación de su cancelación y en ningún caso esta colectividad puede autorizar publicaciones inexactas. Y como presidente de la Comisión Mixta del Salario Mínimo, no he autorizado al compañero Enrique Zañartu G., para hacer publicaciones que no están de acuerdo con la Directiva.— Carlos Balland, presidente del Sindicato Profesional de EE. de Hoteles, presidente de la delegación obrera de la Comisión Mixta de Salario Mínimo.

GRAN REMATE DE ROPA
de la
Sucursal N.o 1.
de la
Caja de Crédito Popular
en San Diego 1418-1426

Viernes 14 Marzo

Préstamos concedidos en julio y vencidos en enero del pte. año.

RENOVACIONES: hasta el día 13 inclusive.
A LA VISTA: el 13 todo el día.

En abril próximo se realizará el Cong. Nacional de OO. Molineros

Tendrá lugar en la ciudad de Temuco, y abordará una pauta de interesantes materias. — Trabajos de los dirigentes

La Federación de Molineros está en la actualidad empeñada en el éxito de los trabajos para el tercer Congreso Nacional del Gremio. Al efecto, la Secretaría de la Federación ha despachado a todos los Sindicatos Molineros, la convocatoria, Reglamento y Tabla a tratar en el Congreso que se realizará en Temuco los días 11, 12 y 13 de abril próximo.

MATERIAS QUE SE TRATARAN

En esta Convención no sólo se estudiarán los puntos que favorecen la cuestión económica y social del Gremio, sino también con especial interés, la nacionalización de la Industria, según un proyecto que estudia el Ministro de Agricultura y que beneficiará directamente a los obreros de la industria y a los consumidores en general.

MEJORAMIENTO ECONOMICO GREMIAL

La Directiva de la Federación trabajará, además, en conjunto con la Junta Central de Panificadores con el objeto de abaratar el pan.

La nueva directiva que elija el Congreso abogará ante las autoridades y patrones por el mejoramiento económico del gremio. Activará también, gestiones ante el nuevo Parlamento en lo concerniente al Proyecto de Ley sobre la Caja de Desahucio de la Industria, lo que beneficiará a cerca de 15 mil obreros.

La Escuela Técnica para los obreros molineros, será otro de los anhelos que impulsarán los dirigentes.

AGRADECIMIENTOS DE LA FEDERACION INT. DE OO. DEL TRASPORTE

La Secretaría General de la Confederación de Trabajadores de Chile, ha recibido una comunicación de la Federación Internacional de Obreros del Transporte, que tiene actualmente su sede en Inglaterra. En ella se agradece a la CTCH el interés que demostró por la suerte de los dirigentes de la Internacional del Transporte cuando se vieron en la necesidad de emigrar de Amsterdam, a raíz de la invasión alemana, al Reino de Holanda, país en la que anteriormente tenía su sede la Federación Internacional del Transporte.

La carta en referencia, en una de sus partes, dice que la dirección de la entidad mencionada hubo de fijar su sede en Inglaterra para estar más cerca de la escena de la guerra y poder apreciar mejor las dificultades de los miles de obreros en Holanda, Bélgica, Francia y otros países, incluso también Alemania, que sigue luchando por su libertad.

En otra de sus partes dice la comunicación:

"Le rogamos comunique nuestras gracias al Consejo Directivo Nacional de la CTCH, como también a los trabajadores chilenos que representa. Quizá algún día, cuando haya terminado esta guerra y esté asegurada la libertad de los trabajadores del mundo, tendremos oportunidad de comunicar personalmente nuestro agradecimiento y probar a los trabajadores de Chile, cuánto apreciamos su solidaridad".

FUNERALES DEL SR. ERNESTO ALVEAR M.

Ayer se efectuaron los funerales del socio del Sindicato Profesional de Operarios de Bodegas de Vinos, señor Ernesto Alvear Meneses, fallecido el domingo último después de una larga enfermedad. En el Cementerio, despidieron sus restos, a nombre del Sindicato, el presidente, señor Orlando Pavéz, quien dió el pésame a la familia e hizo resaltar las cualidades del extinto.

AUDICION RADIAL DEL SINDIC. PROFESIONAL GARZ. Y AYUDANTES

Hoy, a las 14.30 horas, por intermedio de Radio SIAM C. B. 97, se dirigirá al Gremio el Secretario General del Sindicato Profesional de Garzones y Ayudantes, con el objeto de dar a conocer varios puntos de interés para la colectividad. Entre los militantes del gremio, existe un crecido interés por escuchar esta audición radial.

INICIO LABORES EL SINDICATO PROFESIONAL DE EE. DE COMERCIO

Pasadas ya las vacaciones y las actividades políticas, el Sindicato Profesional de Empleados del Comercio Minorista y la Unión General de EE. PP. de Chile han reiniciado sus actividades societarias. En efecto, el directorio de ambas instituciones celebrarán reuniones con junta para ocuparse especialmente del proyecto sobre reajuste de sueldos, pendiente de la H. Cámara, y tomar las medidas conducentes a su modificación y definitiva resolución.

El Servicio Jurídico gratuito para todos los empleados empezará a funcionar nuevamente desde mañana, de 7 a 8 de la tarde, en Banderea 830.

Una reunión general de empleados cesantes se efectuará el jueves, a las 8.30 horas, a fin de trazar su organización definitiva y su programa de acción pro trabajo o reocupación.

Los delegados de personales inorganizados serán invitados a una reunión especial para resolver en conjunto sobre el proyecto de reajuste de sueldos y la fórmula de trabajar por su definitiva aprobación.

OBTUVIERON TRIUNFO LOS SINDICATOS DE LOS SUPLEMENTEROS

Un triunfo en sus reivindicaciones sociales obtuvo el gremio de suplementeros, en el conflicto que tenía con la Empresa Zig-Zag, relacionado con la determinación de esta Empresa de vender las revistas sin devolución al gremio de suplementeros.

Mediante una atinada intervención de los Sindicatos y ayudados por los miembros del Comité relacionador y socios mayoristas, se obtuvo la derogación de esta medida, llegando a un buen entendimiento entre el gremio y la Empresa editora Zig-Zag, cuyo Gerente don Heriberto Horts, prometió mantener esta actitud, siempre que el gremio sepa defender sus derechos ante las revistas extranjeras.

Reunido el gremio dió cuenta de este resultado y acordó por unanimidad exigir a las casas sucursales de las revstas argentinas, que se respete el compromiso de vender las revistas con devolución.

De negarse a esto, el gremio iría a un boycot a las casas sindicadas como sucursales de las revistas argentinas.

Importante Remate Voluntario

EL JUEVES 27 DE MARZO

a las 15.15 horas, ante el Notario de esta ciudad señor FERNANDO ERRAZURIZ TAGLE calle Bandera N.o 347 se REMATARA el valioso Fundo denominado:

"HIJUELA ORIENTE DE LO PRADO ARRIBA"

ubicado a 4 kilómetros de Santiago por el Camino San Pablo, en la Comuna de Barrancas de este Departamento; y

POR EL BAJO MINIMUM DE $ 1.200.000

El precio se pagará reconociendo el comprador, por el valor comercial de los saldos al día del Remate, dos Deudas a la Caja de Crédito Hipotecario reducidas a $ 162.009.80; con $ 500.000 al contado; $ 300.000 a seis meses, y el saldo, hasta enterar el precio que se obtenga en el Remate, a un año plazo al 8 o|o de interés y bajo hipoteca. Boleta de garantía de $ 120.000

El Fundo consta de 105 Hectáreas mim. planas, regadas con 4.66 regadores del Canal de Maipo, 1 Acción de regador del Canal Prado y Castillo y derrames. Casas de Administración, casas de inquilinos, establo, galpón de pastería, silos luz y fuerza eléctrica, etc., etc.

Títulos en la Caja de Crédito Hipotecario.

Bases y antecedentes y orden para visitar el Fundo en:

"La Rural" S. A. de Ferias

Teatinos, 225. — SANTIAGO

TARZAN (129) GOLPE DE TARZAN Por Edgar Rice Burroughs